京城日報

一ヶ月定價一圓三十錢 前金　發行所 京城府中區太平通一丁目 京城日報社

敵機動部隊三群を捕捉先制
マリアナ西方に聯合艦隊一部勇戦

百機以上を撃墜
空母 戦艦 六以上を屠る
我に空母等三、五十機の犠牲
決定的打撃に至らず

【大本營發表】（昭和十九年六月廿三日十五時半）我聯合艦隊の一部は六月十九日「マリアナ」諸島西方海面に於て三群より成る敵機動部隊を捕捉先制攻撃を行ひ爾後戦闘は翌廿日に及び其の間敵航空母艦五隻、戦艦一隻以上を撃沈破、敵機一〇〇機以上を撃墜せるも決定的打撃を與ふるに至らず　我方航空母艦一隻、附屬油槽船二隻及飛行機五〇機を失へり

敵は空母廿餘隻 戦艦十數隻基幹

【東京電話】サイパン島を中心とする西太平洋海域は今や激烈なる戦場と化しつゝある、廿三日の大本營發表においてはわが聯合艦隊の一部が三群の敵機動部隊に對し先制攻撃を加へたるも『決定的打撃を與ふるに至らず』と戦局の眞相が赤裸々に發表された、マリアナ諸島海域に出動した米艦隊は空母廿數隻、戦艦十數隻を基幹としこれに輸送船百隻以上をも隨伴する名實ともに太平洋艦隊の大部であつて敵の來攻企圖に於ても使用兵力に於ても戦意の熾烈さに於ても開戦以來最大のものである

すなはち去る六月十一日マリアナ諸島海域に出撃せる敵有力機動部隊はサイパンの奪取を狙つて引續き[illegible]

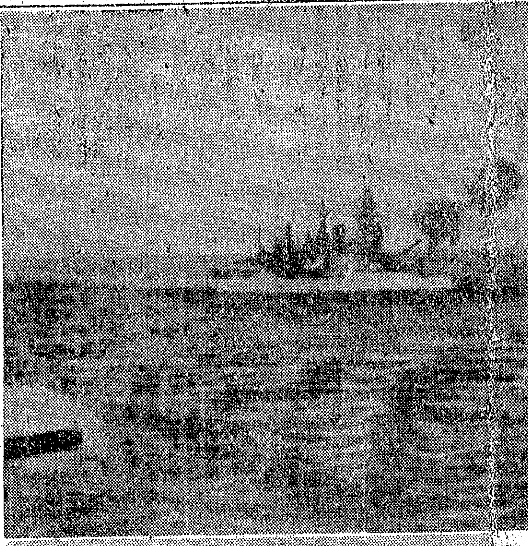

（上）わが戦艦堂々の出撃（下）出撃・愛機に駆付けるわが荒鷲＝○○太平洋基地にて（海軍省許可濟第一六一號）

社説
聯合艦隊将兵に應へん

敵米の大機動部隊がマリアナ諸島海域に現れ、サイパン島の一角に上陸を占むるに至つた前後の經緯については、既に廿日の大本營發表により、艦艇三百隻以上を屠るといふ大戦果を知るを得た。然も一方わが方としても戦艦、飛行機に相當の損傷を受けた旨を知り戦局の愈々重大化して苛烈なるを痛感し、いよいよ國家總力の集中を要へなければならぬ事態に對ひ起つたのである。

苛烈なる戦ひは、わが近海海面にまで魔爪の手を伸ばし、物量を唯一の力として迫り來つたのであるが、マリアナ諸島一帶の海戦が、戦局の歸趨を決する戦であるか否かは贅言の要なく、從つてわが海軍が如何なる態勢で臨むかは、殆ど注視の的となつてゐたところ、果然、廿三日の大本營發表は、わが聯合艦隊の一部が、マリアナ諸島西方海面において、三群よりなる敵の機動部隊を捕捉して先制攻撃を行ひ、十九日廿日の兩日に亘る戦闘の結果、敵航空母艦五隻、戦艦一隻以上を撃沈破し、敵機百機以上を撃墜せるも決定的打撃を與ふるに至らず、わが方も航空母艦一隻、附屬油槽船二隻、飛行機五十機を失つたといふに徴するも、敵の機動部隊の編成規模が大きく、また戦闘の熾烈であつたかを物語るものといふことが出來る。以上の戦果は、敵機動部隊の一部の機動部隊であつて、その移動基地としての役割を果すべく、空母部隊及び戦艦部隊の本隊であり、たとへ熊の右手と見ることが出來る。いづれにしても敵の戦意は極めて熾烈であり、今次の戦闘の結果はわが聯合艦隊の一部が敵の大艦隊を撃攘して、わが聯合艦隊は未だ決戦を挑むには至つてゐない。

然も右戦果中にもある如く「決定的打撃を與へるに至らず」して敵機動の次第に接近しつゝあることを思ふべく、聯合艦隊の豊田司令長官の訓示に期待する所大なるものがあるべきことである。また國民の總力を結集して前線に送るべき時である。すべての戦力を傾けて敵に當るべき秋であつて、國民一人一人がこの戦局を直視し、今こそ國難に赴く秋である。

われ等の父祖は六百八十餘年の昔、蒙古の大軍の来寇に際して、國民擧つてこれを撃攘した。近くは四十年前、われに倍するバルチック艦隊を日本海に屠り去つてゐる。日本民族の血は、われ等の耳に心に脈々と響いて來るではないか。

栗原報道部長

敢闘、言語に絶す
見よ、敵の侵攻企圖、兵力、戦意

栗原海軍報道部長談　今次サイパン方面の戦局は開戦以來最大の重大戦局であつて敵の來攻企圖においても、その使用兵力においても、また戦意の熾烈さにおいても開戦以來最大のものである、しかもサイパン島は東京を距る一千二百六十八浬、比島を距る一千五百浬にして西太平洋の洋心に當つてゐるので、敵がこゝに強力なる航空基地を設定するにおいては西太平洋における制海、制空權に及ぼす影響は極めて大なるものがあり、大型機をもつてすれば本土、比島ともにその行動圏内に曝露せらるものである

從つて來襲した敵に對して同方面の機動部隊、基地航空部隊は出動し、その[illegible]

わが海軍部隊は十九日敵機動部隊を捕捉し、これに先制攻撃を加へ敵に與へた損害は本日までに大本營より發表された通りである、この敵に與へた損害は相當大なる戦果ではあるが、今回來襲した敵兵力に比較すればその一部分にしか過ぎず、戦局を決定付るまでには至つてゐない、今後も同方面の空海陸の全力をあげて敵撃滅に努めなければならない

同方面戦局の動きに對しては全國民は勿論全世界の注視するところであるが、同島方面ならびにマーシャル諸島、カロリン群島、ニューギニア東方面の前線将兵は悉く注目を拂つてゐる、サイパン島の戦局は敵にとつても戦局中の戦局であり、敵も注目してゐる點が外電ならびに同方面よりの状況報告によつても明瞭である、前線将兵は言語に絶する敢闘ぶりを示してをり、その報告を接受するごとに私共は血を躍らしてゐる状況である

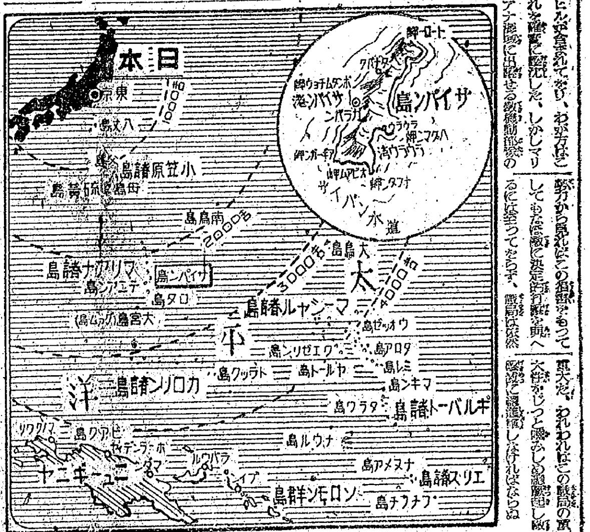

敵、日軍主力に非ずと強弁

【リスボン廿三日同盟】ニューヨークからのＵＰ電報は「今回の戦闘に參加した日本艦隊は日本艦隊の主力ではない」と報じ、「現在行はれてゐる戦闘では日本海軍力破壊の如きは到底あり得ない」と報じ、日本艦隊の實力の侮り難きことを示唆してゐる

年末に空母百 米海軍豪語す

【リスボン廿二日同盟】ワシントン來電＝米海軍航空作戰部次長ラッドフォードは廿二日太平洋戦域における米國海軍航空力の増強を誇示次の通り揚言した
開戦以來就役した大型新航空母艦の大部分は現在第五十八機動部隊の一部として作戦に參加してゐる、最近太平洋において米國海軍の作戦には艦載機一千機以上が參加してをり、艦載空軍力はすでに日常の事となつてゐる、一九四四年末には太平洋戦域における米國海軍は小型をも含めて百隻の空母を有することとならう

撃沈新鋭空母バンカーヒル

【東京電話】十九日から廿日にかけてわが聯合艦隊の一部に撃沈された新鋭空母バンカーヒルはエセックス級二萬七千トン空母で、五インチ砲十六門を備へ、飛行機八十機以上を搭載してをり、速力は廿三乃至廿五ノットである【寫眞＝空母バンカーヒル】

マリアナ附近海面綜合戦果（自十一日至廿日）

	戦艦	空母	巡艦	驅艦	艦種未詳	輸送船	潜艦	飛行機
撃沈	一		二	一			一	
撃沈破	一	五以上						
撃破	二	四以上	四		一	六		
撃墜								四百以上
計	四	九以上	六	一	一	六	一	

我方の損害　空母一隻沈没、附屬油槽船二隻沈没、飛行機五十機（なほ十九日までに基地航空部隊その他飛行機、船舶に相當の損害あり）

赤軍夏季攻勢開始
獨、先づ中部で撃退

【ベルリン廿三日同盟】獨軍當局發表＝赤軍は白ロシヤ戦線中部のビテブスク、モギレフ中間地區で攻勢を開始した、攻勢の重點はスモレンスク、オルシヤ自動車道路上に置かれてゐる

【ベルリン廿三日同盟】獨軍當局は廿三日發表＝赤軍は數日來偵察活動に終始してゐたが中部戦線の赤軍は廿二日早朝強力な歩兵戦車兵力をもつてモギレフ、ビテブスク中間地區で猛攻撃を開始した

現在までのところ赤軍大兵力の攻撃重點はスモレンスクからオルシヤを經てミンスクに至る道路の兩側にあり獨軍は既に數日前から強力な赤軍砲兵の集結を察知、[illegible]會の隙を縫つてゐたので赤軍の攻撃を直ちに撃退反撃に出て數ケ所の赤軍突出部隊を閉塞した

ビテブスク激戦

【ベルリン廿三日同盟】獨軍當局廿三日發表＝ビテブスク市の南北兩側面では目下極めて熾烈な戦闘が續行されてゐる

ミルゴロドを急襲

【ベルリン廿三日同盟】獨空軍は廿二日夜ポルタワ附近のミルゴロド飛行場を急襲、地上の米爆撃機に爆撃を加へ、少くも四發爆撃機廿機を爆破したほか格納庫、燃料貯蔵施設を爆破した

英本土爆撃

【ベルリン廿三日同盟】獨空軍爆撃機の編隊は廿二日夜イングランド東南部の飛行場その他の軍要施設を爆撃した

パリ被爆

【ベルリン廿三日同盟】反樞軸空軍は廿二日夕刻パリ市街の北部ならびに西部を空襲、死者五十名、負傷者二百名を出した

卅六機撃墜

【ベルリン廿三日同盟】獨軍當局發表＝獨軍は廿二日晝夜にわたつて北佛戦線ならびに西歐占領地區で反樞軸空軍の卅六機を撃墜した

六月一日以來 二千四百七機

【ベルリン廿三日同盟】獨軍當局發表＝六月一日以來獨軍は獨國内並に北佛戦線において大半四發爆撃機からなる反樞軸空軍の二千四百七機を撃墜した

シェルブール 敵總攻撃開始
獨、港灣施設等破壞

【ベルリン廿三日同盟】獨軍當局發表＝米軍はシェルブール要塞に對する總攻撃を開始したが獨軍は既に港灣施設等を破壞してゐる

『豹』戦車出現

【ベルリン廿二日同盟】獨の『豹』戦車は世界最強の名を擅にしてゐたが、今度それに速度も裝甲も數段勝る『新』戦車が出現、廿一日の獨紙にはじめて寫眞が掲載された、『豹』戦車が出來上つてから工場的生産に入るまでは僅か八ケ月しかかゝつてゐない

『豹』戦車の裝甲面積は『虎』の三分の一であるが、改良を加へた結果『新』戦車が出現したものである、『新』戦車は今次戦争の中で最も裝甲重量に對しても本格になつた、機動性を

流星彈攻撃 百六十時間以上

【ベルリン廿二日同盟】獨軍當局發表＝大本營は廿二日公報をもつて新兵器流星彈について次の通り發表した
流星彈はすでに百六十時間以上にわたりその間極めて少時間の間隔を置いたのみで依然ロンドンに對する攻撃を續行してゐる

巡驅艦等三隻を撃破

【ベルリン廿三日同盟】獨軍當局發表＝有力な獨空軍編隊は廿一日夜セーヌ灣ならびにドーバー海峡において反樞軸艦艇を攻撃して巡洋艦一隻炎上、驅逐艦一隻、大型商船一隻に損傷を與へたことが判明した

ならびに五人の乗員は司令部線上の砲陣中に席を占め全員爆撃機をつけ戦闘用クロフオンをもつて戦闘司令部とも航空機とも砲兵隊とも絶えず連絡が保てるやうになつてゐる

敵機動部隊か
アンダマンに卅六機

【ペナン廿三日同盟】廿一日午前機動部隊より發進せるものと見られる敵艦爆卅六機がアンダマン諸島のポートブレアに來襲したが、所在のわが部隊はこれを邀撃、その六機を撃墜、五機を撃破して撃退した、わが方小型船舶一隻炎上したのみであつた

北緬で空輸編隊を屠る

【ビルマ前線基地廿三日同盟】ビルマ前線陸軍航空部隊の精鋭は廿日ミートキーナ方面に空輸進行中の敵輸送機編隊を捕捉しこれを攻撃、その一機を撃墜した

三方面から衡陽へ
皇軍、湖南々下續く

敵側發表

【リスボン廿三日同盟】重慶のロイター特派員は湖南の戦況を次の通り報道してゐる
長沙から粤漢線を道路に沿つて南下進撃してゐる日本軍と重慶軍の戦鬪は湖南部湖南の山岳地帶に移行することとなつた、同日本軍は三つの進撃部隊をもつて南部湖南省において主要航空基地衡陽を包圍攻撃しようと企圖してゐる、衡陽に最も接近してゐる日本軍は中央部で粤漢線を道路に沿つて東方へ進撃してをり同部隊は目下衡山の眞ぐ東北にある石灣の附近に迫つてゐる、衡山からは鐵道と道路がほとんど併行して四十八キロ走り衡陽に達してゐる
粤漢線の西方を進撃してゐる他の部隊は廿一日朝湘鄕を占領した、同部隊は明かに主要街道に沿つて衡陽を西から包圍する爲衡山山脈の西側外邊に沿つて移動してゐる、日本軍の第三部隊は東方から衡陽の包圍を企圖し醴陵から粤漢線の東側を道路に沿つて攸縣方面に進んでをり粤漢線東南の酃附近に達した、また醴陵における日本軍の一部は道路に沿つて東方に向ひ湖南、江西省境の萍鄕の重要石炭及び鐵鑛産地たる萍鄕方面へ進んでゐる

【湖南前線報道班員廿三日發】湖南、江西兩省境の瀏陽、醴陵を攻略したわが左翼部隊は湖南省の山岳地帶を突破、四十四軍新牆附近から潰走してきた第七十二軍の一部、それに新編第三軍五十八軍の敗殘部隊を蹴散らし捕捉殲滅を續行中であつたが廿二日に至り第九戦區に對し總援護の第三戦區攻撃部隊の第廿六軍が小廠にも攻撃を加へて來たので直ちにこれを迎へ撃ち三方面から包囲し押し包み萍鄕、醴陵間の山岳地帶に捕捉殲滅を續行中

第三戦區の救援軍を撃破

商水、周家口に突入

【リスボン廿三日同盟】重慶軍當局は廿一日湖南および河南の戦況につき次の通り公表した
一、湖南戦線＝醴陵の南方では酃附近で近接戦闘が進展し日本軍は攸縣（醴陵東南約三十八キロ）を攻略した
一、河南戦線＝京漢線の東側を西方へ進撃してゐる日本軍は十八日夜商水（鄭州東南約二百キロ）に突入した、同日朝日本軍は周家口（商水北方）にも突入した

派遣員斷想
勞務者に慰安を與へよ

九州第二班　伊藤泰彬

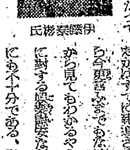
伊藤泰彬氏

大分あつた、工場、鑛山は概して好成績であつたが、土建はその仕事の性質にもよるせゐか多少劣つてゐる點がある。それは勞務者を備入れる組の方に責任がある、一たん二ケ所の工事が終つても組の仕事は終らないのであるから

「方で早急に解決することを望む」てやるべきだ
全體から見て定着率は約八割位で悪い成績ではない、稼働率も九十五パーセントといふ工場もあつた、中には許る工場で賃上げに加算に現はれてゐた、そまた勞働者がよく朝鮮を認識してゐない、それが各協議會の助のみならず鑛山に見て涙が出るほどの下る思ひがした
これらの人々の誠意に對しては今度の運動に協働されて感謝

私達が心配してゐた內鮮間の問題は同胞を迎へても悉く見受けられなかつた、然し勞働者は非常に良く行はれてゐる所もあつたが、然しところも

その勞務者達を組の取扱ひ勞務としてすべての點において待遇すべきだと思ふ、最も目についたことは、鮮人勞務者を勞働者は半島から來た勞働者に比べて非常に安く氣の毒な位であつた、工場はもつと考慮して

朝鮮が好いといつて不平を洩らして來た勞務者があつたが、よく訊ねて見ると實際に他の工場に比べて非常に安く氣の毒な位であつた

得のゆくまで事情を説明してやるべきだ、年一回はこんな形式の運動は今後も是非續けて欲しい、朝鮮から入來した鮮民について感激するほど立派になつて

したことは勞務者の慰安やその設備が案外されてゐなかつたことだ、私が派遣した勞務者を喜ばした問題がどれほど勞務者を喜ばしたかは、すでに報道されてゐるからも今更言ふまでもないが、それから見てもわかるやうに勞務者に對する慰安施設などはあまりにも不十分である、鑛業所も組も映畫その他あらゆる機關や機會を利用して勞務者を慰問することが必要ではないかと思ふ

反樞軸機を御用 又も新兵器・空中投網

【ストックホルム廿二日同盟】ロンドン來電＝獨空軍は英國高射砲陣地に對する新兵器に悩まされ高射砲陣地に多大の支障を來してゐる、右新兵器は網状の砲彈でこれが炸裂すると中から金屬條片が多數飛び出しプロペラーにからまつて航空機を撃墜する仕掛けだといはれる

米陸海軍死傷小出し

【リスボン廿二日同盟】米國政府は開戦以來の米軍の死傷を小出しに發表してゐる、右數字によつて六月十五日現在までの米軍の損害は遂に廿一萬に達した、陸軍長官スチムソンは廿一日右數字を發表したが、内譯次の通り
▲陸軍＝一七六、六三五名（内譯）戦死三一、二六九名、負傷七一、四三二名、行方不明三九、九三四名、俘虜三五、九八〇名
▲海軍＝四六、七〇五名（内譯）戦死二〇、〇四〇名、負傷二六、九〇五名、行方不明九、二九五名、俘虜四、四六一名

亞、羅馬に食糧供給

【リスボン廿二日同盟】ベルン來電＝アルゼンチン政府は廿二日次の通り發表した
阿公使館は廿一日次の通り發表　アルゼンチン政府は反樞軸軍占領後のローマの食糧難にかんがみ、食糧、醫藥品その他の緊急必需品を急送することに決定し、取敢ず五百萬スイスフランに相當する物資を發つた

米石油使用制限強化

【リスボン廿一日同盟】ワシントン來電＝米燃料局長官イツキースは廿二日次の通り發表した
軍需の増加にかんがみ、七月分の石油使用制限は六月に比し五%方強化することになつた、使用制限強化は七月以降も續行されることとならう

駐米芬蘭公使引揚ぐ

【リスボン廿二日同盟】ワシントン來電＝米政府の不當壓迫により引揚げを餘儀なくされたフィンランド公使プロコーフ氏ほか二名の參事官は廿二日夜ニュー・オルリンズを出發歸國の途についた

ウオーレス副と會談

【リスボン廿二日同盟】重慶來電＝米副大統領ウオーレスは廿二日午後さらに蔣介石と會談した

ヘルミッヒ中將戦死

【ベルリン廿日同盟】獨軍當局は廿日ヘルミッヒ中將がシェルブール戦線で戦死した旨發表した

敵タクラス十六機よりなる敵空輸部隊を發見、直ちに攻撃、一機を撃墜、その他を撃退したわが方損害なし

南方軍政地域財務部長會同　【昭南】本年度第一回の南方軍政地域財務部長會同は廿三日から開催され、[illegible]

特許 井康式 攪拌播潰機
最強力 播潰 粉碎・混合・攪拌ナス
攪拌機・粉碎機・設計製作
各種現品在庫有り
大阪市旭區新森小路東一丁目 大阪機械設計製造合資會社

日本食糧厚生協會 御推奨
強活性調理料
專賣特許 食榮素
貴い配給品を効果的に食べねばならぬ、食榮素は料理に、其他一切のものを、美味に、榮養的に炊き上げます、家庭にも、食堂にも是非御試用を！
醤油の増し方 水一升と醤油一升（食鹽約十匁）食榮素十匁と配給醤油を一升とよく攪拌すれば即座に一升の美味しい醤油が出來ます
大三二・三〇小・〇六〇 全國の有名食料品店にあり
京城府南大門通一丁目 伊藤萬株式會社 京城支店

鎮咳祛痰新藥 せきに パコイン
甘くてのみよい
山本製藥株式會社 山本製品

命一倍に健康一億必勝
オミット胃腸散
タリア目藥
治肺劑 治淋劑 心臓劑
有田製藥株式會社

過勞を撃退
銃後に戰地に
ガンバリが勝利の道！
増産に 防衛に 生活に
刻々清新な元氣を盛上げゆかう
疲勞恢復 體力確保の 仁丹を用ひて
仁丹

鑛工業の躍進期待

總督、咸南北視察の感想を語る

定例局長會議

總督府定例局長會議は廿三日午前九時より午後零時半まで第三會議室で開催、田中政務總監より過般の咸南北地方視察に關して今後の非常措置に關する發言あり、次で小磯總督は咸南北兩道視察の感想として

咸南北兩道の農村婦人の就勞率は非常によく内地と異り服裝からして農事に從ふに便利にしてあることに感心した、咸南北道に入植した開拓農家は所期以上の成績を收め附近青年も[illegible]みをもつてゐる、又[illegible]に於ける高揚滿蒙の交通は今後なほ充分研究する餘地をもつてゐるが鑛工業の將來性は實に大きく、道に鑛工部を新設したことは大成功であつた、部の新設で業者との連絡もよく、親切に事務を處理してよく纏つてゐるが、一方勞務管理は一般に良好でなかつた、交通關係は官民等が敢闘すると能率が昇ることを知りその必要を痛感した、朝鮮にかては河川の利用特に水運の利用が充分に行はれず貧困であることは大いに考ふべきである、勞務報國隊の鑛山における活動は一般勞務者よりも成績が良く、なかでも自働員は規律も正しく立派なもので、これに次いでは學生の活躍が目についた

と長官會議に臨つて感想を述べ、引續き各局長より所管事項につき次の如き報告があつた

▲江口鑛工局長 十五、六日京城で開催せる大陸鑛業會議の状況

▲丹下警務局長 工場防空強化のため瀧田中將を主班として防衞監察班を設け關係各局課員も加はり各工場の防空防護強化の指導に當る

▲小林交通局長 新京で開催の大陸交通會議の内容

▲白石遞信局長 敵機來襲に依つて遞信事業に及ぼした影響はなかつた

▲大野學務局長 軍務豫備訓練所の現況及び中樞院會議を七月四、五日開催する

▲嶋田農商局長 六月廿日における水稻植付状況、日滿食糧協議會の内容

▲水田財務局長 非常時金融對策として從來より貯金、保險金の拂戻し手續を簡易化し保險金の代拂ひ、定期預金の期限前拂戻しその他の内鮮各金融機關の代拂ひ制度、罹災者には生計費金として一件五百圓限度を貸付けることなどの措置が近く講ぜられる

公告義務一部緩和

朝鮮會社等臨時措置令等 公布、即日實施

會社經理事務の運營處理をなるべく簡易化し、戰局下勞力、資材、時間の節約を圖り、因つて生ずる餘力を增産に振向けるとともに重要會社の企業秘密を保持するため商法の規定する公告義務の一部を緩和することゝなり、廿四日官報を以て朝鮮會社等臨時措置令(制令)及び朝鮮會社等臨時措置令施行規則(府令)を公布、即日施行した、主なる要點は

一、從來株式會社の公告は官報又は日刊新聞によることゝなつてゐたのを公稱資本金廿萬圓未滿の會社に限り官報又は新聞以外の方法例へば店頭に掲示公告し、社の店頭に掲示する等)を定款を以て定め得る

二、總會の特例

株主の數三千人を超ゆる會社の株主總會の招集は、各株主に對する招集通知に代へ、會日から三週間前に總會開催の旨及會議の目的事項を公告してなし得ることゝなり、金融組合についても同様であるが、何れも定款にその旨の規定がなければならぬ、尚前記の株式會社において定款の變更とか、商法第三四三條の所謂特別決議を要する事項は、定款に定ある場合に限り、資本の半額以上に當る株主が出席し、出席株主の議決權の過半數を以て決議し得る

三、重役の權限強化

(一)會社その他法人の支店の新設、廢止又は移轉

(二)會社營業の一部を他に讓渡し又は他の營業全部を讓受くる場合にかて、その對價(資格)が會社資本の廿分の一を超えないとき

(三)取締役がその會社と同種の營業を營む他の會社の無限責任社員又は取締役となること

(四)取締役、監査役又は清算人の報酬は從來孰れも定款變更の手續乃至株主總會の決議を必要としてゐたが、今回定款をもつて之を不要と定め得ることゝなつた

從つて右の(一)乃至(四)の事項を決定する方法について定款に別段の規定がない以上、當然取締役が過半數をもつてこれを決定するのである、尚會社(法人)が前掲(三)及(四)の簡易方法に依つて手續を爲すためにはその前提として、會社等の定款を變更せねばならない、所謂時局會社等において右の定款變更をなす場合は、朝鮮會社等臨時措置令に依り變更することを特に定款上明かにせられたき旨大藏局より要請があつた

四、社債登記等の簡素化

社債の登記は相當煩雜であつたが、爾後その他朝鮮總督が告示を以て指定する株式會社の社債の登記は

(一)社債の總額を登記し

(二)社債總額が償還せられたときは登記を爲し又

(三)毎年三月末における未償還額の合計額を登記すればよい

五、擔保附社債信託法の特例

擔保附社債の登記についても簡素化し、商法第四二四條に掲げる附隨事項の公告をなす際には相當詳細な事項を公告していたが、右の公告は不要となり

六、書類の謄抄本交付及公告等の特例

(一)會社業務の監督官廳が機密保持其の他公益上の理由に依り指定する、商法第一百八十二條第一項に掲ぐる書類(登記簿等)の謄抄本の交付を制限し得る

(二)株式會社、株式合資會社、有限會社、民法の法人、各種の組合の清算の場合に於ける債權申出催告の公告回數は一回となり

(三)銀行、貯蓄銀行が災害等により臨時休業する場合も新聞に公告を要せず店頭公告等にて差支ない

(四)預金拂出の方法に依つて債務を履行する際の詳細な公告は不要となり

(五)會社が合併を爲す場合は二月以上の期間を定め債權者に對し合併に異議あれば右期間內に申出づべき旨を公告し且知れたる債權者に對しては各別に催告することになつてゐたが今回その期間が、三週間に短縮され、債權者に對する各別の催告は不要となつた

しかして右は會社の資本減少の場合に會社以外の法人(各種の組合等)が合併又は出資一口の減少をなす場合にも適用され又

(六)合併と同時に株式の併合を爲す場合の株券提出期間は三月であつたのが一月となつた

早田法務局長談

早田法務局長

乾草堆肥二割增

七月から大增産運動

乾草堆肥の增産は當局の指導だけでは所期の目的を達し得ないので七月から十月末迄を期間として、國民總力朝鮮聯盟、朝鮮農會、朝鮮畜産會、各道農會の共同主催、總督府、朝鮮軍後援の下に全鮮に國民運動として乾草堆肥增産運動を展開しついで國策增產の要たる肥料、飼料不足の解決に資することになつた、十九年度の乾草堆肥生産目標は堆肥用四百五十億貫、飼料用十億貫とし昨年度より二割の增産を計つてをり、七月からの增産運動期間中に年間目標の八割に當る一百廿億貫(飼料用も含む)を追肥する豫定で國民營務の本旨に則り部落單位の豐川り修錬には勤勞報國隊の活動を中核として婦人、學生も動員するほか、期間中に臨時保育所を設けて品評會、堆肥品評會などの行事を開くことになつた

[illegible]する筈である。このほか期間中に特に國家的な成績を示した部落に對しては[illegible]を行ひ、自給肥料增産に全國的の關心を求めることになつた

決戰增産に拍車

本年も七月一日から三ケ月間 夏季增産輸送運動展く

【東京電話】運輸通信省では戰局の重大性にかんがみ輸送の隘路を克服して決戰增産を推進するため本年度も夏季增産輸送運動を強力に展開することとなり、廿二日の次官會議において「夏季增産輸送期間實施要綱」を決定、廿三日の閣議に五島運通相より報告諒解を求め七月一日より九月末まで三ケ月間にわたつて全國的運動を實施する、今年度の增産輸送期間は石炭、銑鋼、重要鑛石、木材、穀類の増送に重點を置き、また航空機用、車輛用、艦船用物資および食料品について機動的に優先輸送を實施するが、特に生産擔當部門の認識を徹底せしめるため重要生産部門に出荷責任者および取貨任者を定めて增産と輸送の緊密なる一體化をはかることゝなつてゐる、實施要綱左の如し

(一)實施期間 七月乃至九月

(二)主催官廳 運輸通信省、陸軍省、海軍省

(三)協力機關 内務省、大藏省、陸軍省、海軍省、文部省、厚生省、情報局、大政翼贊會、船舶運營會、增送協議協力會

(四)實行責任者 全國運輸關係工業者および礦業者ならびにその統制機關、關係物資の生産配給機關およびその統制機關

(五)實施目標 (1)左の物資につき增産および增送の確保數量を定めこれが完遂を圖るものとす

石炭、銑鋼、重要鑛石、木材、新炭類、(2)左の物資につきこれが優先輸送を圖るものとす

航空機用、車輛用および艦船用物資食料品

選疎地帶などにおける滯貨および可能なる物資につき協力これが増送を圖るものとす

(六)留意事項、本期間の成果如何は昨年度實績並に本期間實施の實績に徵するも關係官廳および關係機關特に地方およびにかゝるをもつて中央たると地方たるとを問はず關係者の熱意と努力如何に關する工夫を凝らすべきものとす

(七)推進班の編成 主催官廳の省委員および關係官民中央機關の幹部をもつて推進班を編成し全國的に現地につき本期間の主旨の徹底、實施上の推進、現場の激勵などを行ふものとす

(八)廣告 本期間終了後速かに實績を検討し成績優良なる現場機關および關係者などにつき關係方面官廳において表彰または適宜をもつてこれを表彰するものとす、本期間實施中においても工場の目標などに關しその實の中にあつて相當の成果を擧げたるものある時は右に準じ即時表彰するものとす

國債、債券の價格を指定

低價買漁り等違反者は嚴罰

【東京電話】國債證券、戰時債券の低價買漁りなど貯蓄阻害行爲の制限禁止に關する改正施行令は五月十七日改正せられ大藏省では右施行令第九條の八の一號および四號の規定による國債證券、貯蓄債券および報國債券の價格指定ならびに貯蓄の指定を廿四日の官報で公布した、この結果今次指定價格より低い價格で國債、貯蓄債券、報國債券を買入れたり或はこれらの證券を擔保に金を貸し付けて保險、無盡など各種の金融貯蓄に利用するやう斡旋することは禁止せられ、これに違反した者は臨時資金調整法第十七條の規定により二年以下の懲役または三千圓以下の罰金に處せられる、違反者が法人の代表者または使用人の時はその法人または當該業主に對しても罰規定が適用せられる、なほこの指定價格はいはゆる最低價格で、現在の銀行、證券會社における買取價格とは別個のものであるが、主として證券業者の業者として最低買入價格を定めたものである、國債證券および報國債券の指定價格は次の通り

指定價格 ▲國庫債券 左に掲ぐる價格より手數料相當額を控除したる價格

一、三分半利付國庫債券、支那事變國庫債券、大東亞戰爭國庫債券および大東亞戰爭特別國庫債券の發行價格

二、支那事變特別國庫債券および大東亞戰爭割引國庫債券、額面金額十圓に對し發行の月より起算し一年未滿は七圓とし爾後は一年毎に三十錢を加算したる價格とし十一年目の價格は九圓九十錢とす

▲貯蓄債券 左に掲ぐる價格より手數料相當額を控除したる價格

一、第一回割增金抽籤終了前のものの發行價格

二、第一回割增金抽籤終了後のもの額面金額十五圓のものにつき第一回割增金抽籤終了の月より起算し一年未滿は九圓四十錢、二年目は九圓四十五錢、三年目は九圓五十錢、四年目は九圓七十錢、五年目は九圓八十錢とし六年目より十年目まで[illegible]毎年二十錢宛を、十一年目より十五年目まで毎年三十錢宛を、爾後は十五年目の價格に毎年四十錢宛を加算した價格

三、券面金額七圓五十錢および廿圓のものについては前項により計算したる價格の二分の一および二倍とし五錢未滿の端數は切捨つるものとす

▲報國債券 一、第一回割增金抽籤終了前のもの、發行價格

二、第一回割增金抽籤終了後のもの

(1)券面金額十圓のものにつき左の價格

(2)割增金の當籤したるものの券面金額十圓のものにつき第一回割增金抽籤の月の翌月より起算し一年未滿は七圓、二年目は七圓二十錢、三年目は七圓四十五錢とし、四年目より八年目まで五錢宛を加算したる價格に毎年三十錢宛を、八年目の價格に毎年四十錢宛を加算したる價格

三、五圓券は前號により計算したる價格の二分の一とし五錢未滿の端數はこれを切捨つるものとす

(1)控除すべき手數料相當額

國債證券 券面金額	控除金額
十圓	一枚につき十五錢
廿圓、廿五圓	廿錢
五十圓	廿五錢
百圓	三十錢
五百圓	四十錢
一千圓	一圓八十錢
一千圓を超ゆるものについては一千圓までを加ふる毎に一枚につき一圓五十錢を加ふ	

(2)貯蓄債券および報國債券

券面金額	控除金額
五圓、七圓五十錢	一枚につき十錢
十圓、十五圓	十五錢
廿圓	廿錢
三十圓	廿五錢

指定貯蓄 一、郵便貯金又は簡易生命保險の保險料の拂込

二、銀行への預金または定期積金

三、信託業務を營む銀行又は信託會社への金錢信託

四、投資信託證券の買入

五、市外地信用組合への貯金又は定期積金

六、市町村農會又は漁業組合への貯金

七、無盡會社への掛金

八、生命保險の保險料の拂込

退死藏衣類を戰力化

【東京電話】厚生省では戰局下物資事情の逼迫に伴ひ衣料消費の節約を必要とするため國民の手持衣料の活用に關して退死藏衣類の出廻りを求め今月末協議會を開催することとなつた、衣料消費の制限と共に退死藏衣類の供出を具體的に進めることとなつたが、これと共に退死藏衣類の確立、繊維の節約に乘り出すことゝなつたもので近く拔本的統制方針を實施する、衣料を確保出來るものとされてゐるが何故ならば數年間の國民衣料を是正して割切り有效なる方法を講ずるならば約三百億圓の巨額に達し、これが繊維の更生と退死藏の總額は繊維の增産確保と相俟つて國民衣生活確保の鍵は回收上、隔蔽、繊維の更生と全力を傾注される見込であるが、今後の纖維資源は時期的に三倍に增加するのが法とされるが、[illegible]

振込制度に改正

株式配當金支拂方法

時局下株主の利便と會社側に取扱金融機關における事務の簡素化を期し併せて配當金支拂に伴ふ現金の移動を極力抑制するため、內地では現行の配當金領收證引換によ る支拂方法を株主指定方法に從ひ取扱金融機關を通じて配當金が自動的に株主に支拂はるゝ制度、すなはち振込制度に改め去る四月から實施したが、朝鮮においても總督府當局では全國金融統制會支部と協議の結果このほど『朝鮮における株式配當金支拂方法改善要綱』を制定、七月以降支拂を開始する配當金から順次實施することゝなつた、同制度の骨子は左の通りである

一、會社は配當金領收證の制度を廢止し每期の配當金に付株主をして豫め受領方法の指定をなさしめ、その方法に從ひ從來の取扱銀行に振替支拂を委託すること

一、受領方法は左の四つとし株主はそのうち方法を自由選擇のうへ指定すること

(イ)銀行(特別銀行並に貯蓄銀行を含む)預金口座への振込

(ロ)金融組合の貯金口座への振込

(ハ)振替貯金口座への振込

(ニ)振替貯金現金拂(取扱銀行の振替貯金口座よりの現金拂)

一、會社は配當期に當り株主に對して明瞭なる配當金支拂案內を交附すること

一、會社は取扱銀行に對し配當金支拂開始日の五日前迄配當金支拂明細表並に配當金支拂資金を交付し前日迄に配當金振込票に必要事項を記入のうへ配當金支拂開始に必要なる手續をなすことを託すること

一、取扱銀行は一定期間(約一ケ月)經過したる時は會社に對し[illegible]

【京城】振込制度による株式配當金支拂方法の周知徹底を行ふことの趣旨徹底に說明會

振込制度による株式配當金支拂方法はいよいよ七月以降支拂はれる配當金より順次實施されることゝなつたので朝鮮金融統制會では是が周知徹底をはかるため京城商工會議所と共催のもとに廿八日午後二時から公會堂に府內の主要會社代表幹部らを集め總督府管理課長以下關係者出席同制度の趣旨、內容說明懇談會を開き內容を說明懇談を行つて協力を求めることとなつた

朝鮮藥工品會社を設立

社長三井榮長氏

戰時藥品の需給調整に代り朝鮮藥品の統制配給を行ひ、一方內地移輸出を行ふため中央に朝鮮藥工品の統制會社を設立する必要に迫られたので總督府の斡旋で朝鮮藥工品株式會社(資本金百萬圓)を創立することになり準備を進めつゝあつたが準備が整つたので廿三日午前九時半京城府南大門通朝鮮藥業協會內で創立總會を開催、定款その他を決定して社長三井榮長氏、專務取締役山本貫雄氏を初め幹部陣を決定した

會社新設の結果從來產業協會が扱つてゐた繩叺の統制業務は新會社が繼承し協會は單に生產關係の部門を擔當することになり又各道の藥工品會社は出資者として當分その儘存續することになつてゐる【寫眞＝三井氏】

飼料の緊急對策要綱を通牒

【東京電話】農商省では廿三日地方長官に宛て「飼料緊急對策要綱」を通牒した、飼料の緊要度は家畜の增產を中心に激增を遂げたが、資源の維持增強を圖る上にこれと競合關係にある食糧ならびに不可缺の飼料を確保するためには飼料と食糧との間を調整して玄ぶ玉蜀黍、大豆粕等の濃厚飼料を確保、これを重用乳牛、種牡馬、種豚、稚豚などの戰力增强方面へ重點配給すると共に糖蜜、糟油粕、大豆殼などの利用資源などの飼料化をはかり、不足分は極力野草、甘藷蔓、野菜屑などを活用して自給化する方針をとることとなつた、要綱は同日附各府方面に通牒された

造船用資材申請は統制會へ

【東京電話】造船用資材の申請は從來各造船所より個々に海運總局本部に提出してゐたが造船計畫の飛躍的增大に伴ひ資材配分計畫、業務處理上種々煩雜な面を生じ資材供給を不圓滑にする傾向にあるので監政本部ではその簡易化を研究中であつたが今回十九年度以降造船所要資材については各造船所より一應造船統制會に資料を提出、統制會において各社材別每四半期所要量を總括集計、これを每四半期每一ケ月前に監政本部宛申請することゝなつた

國有林野開放

放牧採草を積極的に許可

【東京電話】農商省では森林保護の見地から從來國有林野の放牧採草に對し消極的方針をもつて臨んで來たが、現下の飼料事情を緩和するため今回これを積極的に開放することとなり廿二日附馬政局長官ならびに山林局長および地方長官宛通牒を以て各營林局に通牒した、その結果今後放牧林または未立木地、伐採跡地及び後繼林の造成上さして支障のない國有林林については許可し、採草は特別の支障ない限り全面的にこれを許可する方針で同時にこの許可料金も極力簡易化し、またその諸料金も一圓程度を標準とする

堆肥增産打合會

總督府農務課では七月から展開する乾草堆肥增産運動に關聯して廿四日午前九時より本府第四會議室で乾草堆肥增産打合會を開催する

定例閣議

【東京電話】廿三日の定例閣議は午前九時より開會、東條首相以下各閣僚出席、五島運通相より增産輸送期間實施要綱につき報告諒解を求めその他當面の諸問題に關し協議、午後零時五十五分散會

總督府辭令(廿三日)

城大助教授 橋本 稔次

補城大豫科教授(三) 同 松本 潤

補光州醫專教授(四) 城大助手 鈴木 誠

補成興醫專教授(七) 同 菅 龍雄

補光州醫專教授(七)

證券市場 (廿三日)

伸惱む 上値には積極的な買物薄んで諸株とも伸惱み商狀をうかゞふ状况が續くものと見られる、當分かゝる特別な材料が現はれぬ限り人氣の轉換は困難の模樣であり、今後も[illegible]

◆朝證長期ザラバ

銘柄		寄	高	安	引
證工新	前	[illegible]	[illegible]	[illegible]	[illegible]
	後	[illegible]	[illegible]	[illegible]	[illegible]
マグネ	前	[illegible]	[illegible]	[illegible]	[illegible]
	後	[illegible]	[illegible]	[illegible]	[illegible]
高周波	前	[illegible]	[illegible]	[illegible]	[illegible]
	後	[illegible]	[illegible]	[illegible]	[illegible]

◆滿鐵新物殘賣買

銘柄	前寄	引	後寄	引
證工新	[illegible]	[illegible]	[illegible]	[illegible]
朝鐵	[illegible]	[illegible]	[illegible]	[illegible]
小林	[illegible]	[illegible]	[illegible]	[illegible]
朝石新	[illegible]	[illegible]	[illegible]	[illegible]
遊仙	[illegible]	[illegible]	[illegible]	[illegible]
朝鐵	[illegible]	[illegible]	[illegible]	[illegible]

滿場一致で可決

興農會今年の事業計畫協議

財團法人朝鮮興農會では廿三日午後二時から京城日報社別館にかて理事會を開き

▲昭和十九年度收入出豫算案▲昭和十九年度事業計畫案其他附議協議し滿場一致原案通り可決確定、更に今後增產に關し事業計畫を慎重研究しこれを實行に移し本府の農業施策に協力することを申合せて同四時半散會した、尚本年度事業計畫豫算は左の通りである

肥料增產獎勵事業費豫算二〇、〇〇〇圓▲飼料增產獎勵事業費豫算二元、八〇〇圓▲水田用水確保並改良事業費豫算二二、〇〇〇圓▲朝鮮牛增産改良獎勵費豫算九、七〇〇圓▲農業經營相談所普及助成經費豫算六、〇〇〇圓

中樞院會議

七月四、五日開催

本年度定例中樞院會議は七月四、五兩日午前九時から本府第一會議室で小磯總督臨席、田中議長統裁のもとに開催

日程は第一日三日午前十時頃朝鮮神宮に參拜ののち代表が朝鮮軍病院を慰問、四日の第一日は午前中總督訓示、議長挨拶あり井原總務部長の業務報告並に國務擔當各局長から所管事項の說明、午後は各局長からの質疑應答を經て、諮問事項に對する審議に移り第二日目も同じく諮問事項を審議し午前で會議を終る、引續いて會員各自から五日間に亘つて本府各局及び各官署所で懇談する

全國銀行勘定

【東京電話】全國金融統制會の一本年五月末現在の全國銀行勘定によれば預金合計は六百廿七億三千六百萬圓、貸出金合計三百八十二億八千八百萬圓、前月に比すれば預金は廿一億四千七百萬圓、貸出は十五億五千八百萬圓とそれぞれ增加し所有有價證券もまた三百六十二億一千萬圓增加した

血戰錄

歐洲戰局の新展開いはゆる無人飛行機の活躍など、そして更に米機の南鮮來襲やマリアナ諸島の激戰をめぐつて[illegible]

[血戰錄 column continues, mostly blurred]

鑛物增産の抱負

各道鑛工部長に聞く (8)

物力に頼らず

咸南鑛工部長 金光昌承

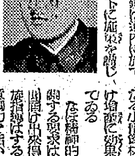

本道は古より鑛產道としての存在が顯著であつて鑛業方面は特に三、三のものを除くほか近代を經て現在に至つたものが多く、從つてその大部分は年若い存在であるだけにこれを育成發展せしむるには相當の努力を要して來た。反面指導に關してはよくこれを受入れ新鮮味があり戰意もあつて國家に協力する點においても劇的に努力してゐる。然しながらこれを今一段と戰時增産に誘導するには業主と指導側が常に緊密なる連絡のもとに努力を續けて增產に邁進しなければならないので、この意味において本道は從來からの方針を堅持して業主より月報を徵し生産に關する報告を求めるのであるが、小鑛山の生産隘路打開には相當の効果が誤ったのである

大鑛山の生産は資材、勞力等各部面に於ける過去の實績により不足不自由の中にも生産に對する政府の支援を得てゐるので大體順調なる計畫生産を遂行しつゝあるが、小鑛山の生產隘路に於ては餘る不如意の點が多く從つて隘路もこれに伴ひ過程の各部面に亘り圓滑を期するの要あるは勿論であるが、事業上の採算關係が直ちに影響するので鑛況が自然である場合山元よりの出鑛輸送に當つて入營の當まる點に對しては特に創意工夫の要ありと痛切に感じてゐるのである

故に輸送も現状より以上に憂慮さるゝは勿論であつて最近今日道內鑛業は道內において處理する方針の下に施策を樹立してゐるので、咸鏡線ならびに咸鏡線大鑛山の設備及び既設能力を利用し、小鑛山の鑛石處理を成一層整理したいと考へてゐる

が、之を非常時に見る時は多少の利潤得失もありと躊はるゝも戰時增產より見て從前甚しく低品位鑛の代價收入、輸送路の經費による鑛業の尊業者に對する小鑛山の利得は勿論なほこれ等の關係は道內鑛業の產業化される要點の基となり、生產に必要な小鑛業資材等の運搬とも關係し、指導に効果を來すことを信じてゐる

なほ細部的指導として機械に關する要求は同業者でもこれを國に相申出で得るだけのことの援助指導はするが、物に頼らず創意工夫の努力を活かし、物力あつての增産より乏しきに堪へる精神力による生産に力を注いで居るのであるが、これを要するに本道鑛業の成果は勞務に就ては將來に從つて官民協力の實をあげる多くの方策と共にこれ鑛山の現業に於いて並ならぬ努力を必要とすることを痛感する次第である

全道植桑を斷行

知事が陣頭、生産者の士氣昂揚

平北

蠶繭決戰增産 上

【平北にて渡邊特派員】生產目標達成の初年度たる本年度の蠶繭增産に對する平北道當局の腰の入れ方は大したものである。記者が先づ道廳を訪問して驚いたことは道廳構內は勿論、道廳前の知事官舍と新義州高女の運動場の校舍が全部桑の樹に植え換へられてゐることだつた、これは敢て農家と限らず何事でも率先垂範を蠶繭增產を強調とする信原知事が生產目標達成への一第一歩である、昭和十二年以來繭產價向を辿り正直なところ平北の蠶繭も左の通り繭產は低下を辿つた

十二年	一二三、八九七石	
十三年	八四、七七二	
十四年	六七、一六八	
十五年	七一、三〇〇	
十六年	四七、九八四	
十七年	七〇、五九八	
十八年	七八、一七〇	

となつてゐる

斯かる推移は氣候その他による不作もさることながら根本的には蠶繭農家を通しての蠶業行政の立場と同様でその原因は何よりも時局の進展に伴ひ農家に對する農政當局の低迷的態度と、これを反映せる生產者たる蠶業農家の生産意欲の萎縮的な傾向にあるといへよう、しかも內地に轉換した將來の蠶繭に關しては殊に昂まり政府は昨年と本年の二回に亘る繭價の大幅引上げを斷行、總督府もこれに呼應して蠶繭政策を行ふと共に本年度より新たに生産任務を適用、決戰增產への根本方針を明示したのであつた

決然植桑を斷行

總督府當局による平北道の本年度蠶繭供出割當は九萬□□□なつてゐるが、これが完遂のためには先づ增産にあり、しかして増産のためには先づ第一線指導の陣營を整へ指導者の切替へ、即ち決戰態勢への意識の強化徹底であり、農業への理解は第一線指導の陣營を強化させたと勿論で、今平北道內はどこを歩いてみても官民の前衞、蠶業運動員の猛活動ぶりはスクスクと伸びるヒマに劣らず蠶業にそよぐ桑畑がみられるのである、しかし如何に指導陣の頭の切替ができても指導陣營が貧困ではモノにはならぬ、各部面とも人的陣容の不足が有力な増產阻路となつてゐることは事實であるが特に蠶繭における蠶業の如き飼育技術が極めて低く且つ理解力稀な現狀においては指導陣の整備こそが增產推進力として極めて重要なのである

このことに關しても道では獨自の指令を發し指導陣の擴充強化を期してゐる、即ち各郡における蠶業指導は原則として分散事務に拘泥することなく各種農產物の綜合的指導を圖るとし、特に蠶業に就いては、蠶繭農事の職員が一巡的この種のすべての農業技術を習得してゐるところからこれを積極的に動員、園藝指導に當るやう命じたのである、これは從の供出兼業指導に當る業務の取扱と共に蠶繭生產の見地より各郡に向けて實施した事であつて平北道の最近の關心の一ツであるといへよう

平北地方本年の蠶繭は例年に比し低溫多濕で平均蠶種の五度も低いといふ現象を示したので稚蠶飼育に特に蠶金の措置を講ずべく共同飼育と共に配桑飼育を獎勵、供繭の擧を大に獎勵して蠶繭の確保を圖るやう、五月廿一日と廿日の二回に亘り知事より各郡守あて蠶業を獎勵すると共に蠶繭を全面的に動員、更に各面長及び指導員を動員してこれが指導に當らせ陣容を整へると共に新たな蠶の飼育期間の確保を實施するやう指令したのである、その結果目下のところ各郡とも例年に見ない好成績を示してをり、道當局では新生面を開拓した好き結果を得たと明かに話つてゐた

共同出荷に挺身隊

道內の共販は大體廿四、五日ごろから七月十日ごろまでであるが蠶繭の統制を期するために各府郡に出荷指導員を配置すると共に部郡面業の蠶繭部長を中心とし統制、農業技手、方面指導員、道各府郡、蠶業技手、面技手、郡農會技手、農會長、指導員の出張所、各面業務員、共同出荷班に配置し部落蠶繭出荷挺身隊を組織して總力を擧げて出荷をなすこととしてゐるさらに又その他の出荷督勵のためには蠶事督勵班の出荷督勵班を編成するとともにその編成は先づ道においては知事が自ら總指揮をとり府郡守が各部落の擔當となり各方面に出張し蠶業技術者を總動員して現地に指導を強化することを期したのである、部長以下全職員は勿論、道の職員は總動員態勢で全府郡に派遣し相次いで出動するにあたつて、各府郡とも知事の出張を仰ぐものといはれるが特に蠶繭不良の郡には知事自ら出張し、郡民の督勵に當ることとなつてゐるので各府郡とも知事の出張を煩はすことは決して名譽ではないとして道の督勵班に倣ひ郡面の督勵班を編成し手具を整へてゐるのである

指令項目は百卅件

重要研究速急實用化

七月より開始する第二四半期の重要研究は時局の推移に伴つて一段の飛躍的增强を要請されてゐるので、國策研究所では先月第一回研究會議を開き、二百六件のうち更に研究を要する重要項目の速急實用化をはかるべく各研究機關に提示すべき緊急研究題目の選定を急いでゐたが百卅件を決定、この指令の完遂を期するため各研究機關の研究命令を發した、今回提示された項目は

【鑛工部】無機電鍍及相關技術を利用する研究、應用化學に關する研究、燃料に關する研究、朝鮮產有用資源の開發利用に關する研究、石炭その他電氣及機械工業に關する研究など四件【農林部】水稻害蟲防止に關する研究、爾後種苗用木材の研究ほか十一件【鑛產部】臨時の研究施設ほか世一件【警務局】警察技術の研究ほか卅四件をあげ以て國家的要請に應ずる研究並に研究命令を下し戰力增强の指導に應する研究所では研究指導の緊密な連絡を保ちつゝ軍需物資の生產增强に邁進することゝなつた

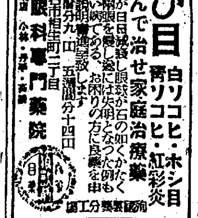

現株仲値 (廿三日十一時現)

銘柄	値	銘柄	値	銘柄	値	銘柄	値
◆鮮內株		京電	[illegible]	不二興	[illegible]	◆紡績株	[illegible]
◆銀行株		同新	[illegible]	東拓	[illegible]	日東工	[illegible]
鮮銀	[illegible]	西鮮電	[illegible]	同新	[illegible]	日清紡	[illegible]
殖銀	[illegible]	同新	[illegible]	北鮮製	[illegible]	日產紡	[illegible]
同新	[illegible]	朝電業	[illegible]	◆大陸株		◆人絹株	
商銀	[illegible]	◆鑛業株		滿工廠	[illegible]	帝人	[illegible]
一新	[illegible]	小林鑛	[illegible]	同新	[illegible]	同新	[illegible]
二新	[illegible]	同新	[illegible]	大陸	[illegible]	日毛	[illegible]
貯銀	[illegible]	無煙炭	[illegible]	同新	[illegible]	◆製藥株	
朝興	[illegible]	同新	[illegible]	鞍山鋼	[illegible]	北樺	[illegible]
信託	[illegible]	三成	[illegible]	滿炭	[illegible]	石原產	[illegible]
無盡	[illegible]	マグネ	[illegible]	滿亞	[illegible]	同新	[illegible]
◆紡績株		製鍊	[illegible]	華北	[illegible]	北樺	[illegible]
朝紡	[illegible]	遊仙鑛	[illegible]	滿洲鉛	[illegible]	昭和石油	[illegible]
同新	[illegible]	鐘泉炭	[illegible]	中華	[illegible]	帝石	[illegible]
京紡	[illegible]	三國	[illegible]	東亞	[illegible]	化學工業	[illegible]
朝織物	[illegible]	同新	[illegible]	同新	[illegible]	日窒	[illegible]
◆運輸株		朝鐵	[illegible]	滿バル	[illegible]	同新	[illegible]
朝運	[illegible]	◆窯工業		鐘バル	[illegible]	電化	[illegible]
		高周波	[illegible]	北支	[illegible]	日曹	[illegible]

國報料燃
三國石炭工業株式會社
取締役社長 土井誠一

甯子内親王さま 宮中に初御參内

【東京電話】四月廿六日御目出度く御誕生遊ばされた三笠宮崇仁親王殿下第一女子甯子内親王殿下には、廿三日宮中三殿に謁するの御儀を滯りなく行はせられた、この日内親王殿下には御父宮崇仁親王殿下、御母宮百合子妃殿下御揃ひで午前九時四十分青山東御殿御出門、御參内、賢所に成らせられ、内親王殿下には女官長が御抱きまゐらせて賢所大前に御參進、御父宮殿下御參列、三條掌典長以下御奉仕のうちに御拝禮、ついで皇靈殿、神殿に御拝禮、滯りなく三殿に謁せられる御儀を行はせられた　かくて内親王殿下には御母宮御抱き遊ばされて宮中御殿において　天皇　皇后兩陛下に初の御對面あらせられ、御和やかに御對面あらせられ、ついで大宮御所に成らせられ　畏くも　皇太后陛下と御同様初の御對面を遊ばされ、皇太后陛下には殊のほかの御滿悦にて内親王殿下を御いと御心遣ひあらせられたと拝承するが、内親王殿下には御母宮殿下と御睦麗しく御歸邸遊ばされた【寫眞は＝初御參内の甯子内親王殿下＝宮家御撮影】

高松宮殿下 地方振興に思召
二功績者を御選奬

高松宮殿下におかせられては昭和九年以來農山漁村の社會事業、地方振興など御熱心の御思召を以て有栖川宮記念厚生資金より毎年鮮内の篤行者、地方振興功勞者を御選奬あらせられたが、今回も地方振興功績者として二山高氏、神本九男の兩氏が御褒彰の光榮に浴し、各硯箱一個を賜つたので、この光榮に感激せる小磯總督は廿三日次の謹話を發表して御思召に副ひ奉らんことを誓つた

高松宮殿下におかせられましては農山漁村の社會事業並に地方振興の御奬勵の御思召を以て有栖川宮記念厚生資金より昭和九年以來毎年朝鮮内における篤行者、地方振興功勞者を御選奬あらせられましたが今回亦左の二名を地方振興功績者として御表彰相成り各硯箱一個を賜りましたことは洵に感激に堪へざる所であります、今後一層奮勵努力して御思召に副ひ奉らしめんことを期する次第であります

【地方振興功績者】平安南道龍岡郡多美面二山高彰◆同成川郡城里神本九男

建設に微力を盡さん　高山口市長

【下關電話】新山口市長（元京畿道知事）高安彦氏は廿三日赴任したが下關の宿舍大吉で左の如く語つた

在鮮廿一年、顧へば長い間半島のお世話になつた、昨年退官後一切の公職を擲つて人間として修養に努めつゝあつたところ、將士の推擧を受けて全く親の愛に歸る安らかな氣持で乘込むところだ、内地の地方自治行政には全く無經驗であるが、この氣持で山口建設に微力を盡したいと決心してゐる

優秀木船造船戰士表彰

【東京電話】運通、厚生兩省では三月廿一日から同卅一日まで木造船非常増産および修理強化運動を展開、素晴らしい成果を擧げたが、この期間中特に成績の優秀であつた木船工六十八名を選び厚生大臣賞を贈ることとなり廿五日關係各地方長官から賞状を傳達することになつた、木船工の表彰は今回が最初で、銓衡標準は運動期間中出勤率九五%以上を條件に勤務振り、技術、人物なども考慮に入れ決定したものである

防空第一課 (21)　孤田防衛顧問

敵が北九州を狙つた第一目標は○○製鐵所だつた、"今次の空襲により日本の鐵鋼は半減された"と米紙は得々として法螺を吹いてゐる、實はからん、○○製鐵所の被害は防空監視員一名が戰死、負傷のみで、熔鑛爐の火はいよいよ燃えさかり生産にはいさゝかの狂ひもない、いまそれどころか敵愾心は全從業戰士に烈火と燃り立ち、○○製鐵所以上の生産を擧げてゐると聞く

綿密な計畫を練れ

外敵の盲爆をうけたわが國家生産陣の被害も極めて輕微に止まり、防空部隊の勇敢な邀撃によつて來襲敵機十機を撃墜破して鐵壁の防禦陣に誇らしか戰果が上つた、われらはこの北九州地區の防衛陣を範とし、敵米英の生産陣を決戰生産において打倒するのみでなく、敵の空襲企圖に打ち克つ頑固な生産防衛態勢を確立せねばならない

◇…重要工場、事業場が空襲被害を受けた場合、國家の要求する重要生産の質、量をがつちり確保するためには甲の工場の行つてゐた生産を乙工場に移し、或はある工場の生産を他の類業のものに轉換したり、設備、資材、勞務者の相互融通など機動性のある生産轉移を敢行することが必要である

◇…緊急時においてかうした措置を機敏に實行するためには平素から綿密周到な計畫を練ると共に生産防空を指導する行政の一元化が要求される

工場防衛に關する平素の訓練についても畫一的形式的なやり方を排し、實戰的訓練を重ねて臨機即應する用意を整へるべきことは言をまたない

神を恐れぬ驕敵撃て
正に奮起中の奮起の秋

マリアナ諸島を巡る戰局はまさに重大である、去る廿日の大本營發表に國民は等しく戰鬪の動向に注視し、サイパン島に上陸した敵兵を邀撃しつゝあるわが精鋭の敢鬪を偲び、空母、戰艦を主幹とする敵大機動部隊來襲の侵攻に痛憤を下さんと謝を待してゐたのであつたが、廿三日大本營の發表は遂にわが聯合艦隊の一部が出動、三群の敵機動部隊の發動を捕捉、先制の猛攻によつて空母五、戰艦一、飛行機一〇〇以上を屠る大戰果を擧げた、しかしわが方もまた空母一、油槽船二、飛行機五〇の尠からぬ損害を受けたのである

思へば去る十一日マリアナ諸島周邊中部太平洋に敵ニミツツ艦隊の出撃以來旬日に亘り執拗なる反攻は既に侮るべからざるものがあつた、大膽不敵にも敵が蒙る多大の損害にも屈せず、ひた押しに押す敵の攻法は單に物量のみにたよつてゐるものでなく強烈なる戰意を秘めてゐることに注意を拂はねばならない、琉球島の戰以來着々と陣備につとめてゐたゼンツン、スターク案をもつて建艦計畫を進め、敵側の實錄によれば空母六十五隻、戰艦廿二隻、巡洋艦五十九隻乃至六十隻、驅逐艦三百隻、潛水艦百六十五隻の勢力をもちその大部分を太平洋に投入してゐると言ふが今その艦隊がわれに決戰を挑んで侵攻しつゝあるものと判斷しなければならない、いまや内南洋の中核に神を恐れぬ進攻を企圖しわが陸海に捕捉殲滅されたとは言ふもなほ決定的打撃を加へるに至らなかつたとは次に來る勝敗の決戰が豫測されわれは斷じて猛攻の手を緩めてはならぬ決戰非常の局面に立つたことを數へられるのである

血沫をあげ悲壯な犠牲を捧げ一機の絶え間なく死闘は續けられてゐるわれくは身を南海の要衝マリアナに置き、敵彈雨飛のもと死を決してたゞ一途國家に全魂を傾けてゐるわが將兵の心に立ち入つて今こそわれくの物心の總てを皇國に捧げねばならぬ、敵はいま決戰を挑んで來た、われら一億は人力の限りを盡し總起の秋は來たぞ！勝敗の決勝點は愈々近づいて來た、安逸を捨てろ！戰力の増強と國土防衛の完璧にわれらの生命をかけよう

我が聯合艦隊の一部ひとたび起ち上り、どうつとその巨艦を群がる敵の巨腹にぶつければたちまちにして空母、戰艦、飛行機等海中深く波間と消える、先に十五日發表された大本營發表と今回とを照し合せるときマリアナ諸島海域における六月十一日以降判明せる戰果だけでも戰艦四隻以上、空母九隻以上、飛行機四百機以上その他艦艇の艦船を屠りさつたのだ、だが油斷は禁物、敵で來る敵は大本營發表にもある如く未だ決定的なる打撃を與へるには至つてゐない、この惜さらにくき敵の物量、われらはいまこそ總起ちとなり滅敵一路、常在戰場の意氣高らかに勇戰する前線の將兵に應へて戰力増強の一途に邁進しなければならない松本武官は叫ぶ　左の如く語つた【寫眞＝松本海軍武官】

われに雷撃戰術あり
必殺の魚雷よ續け
松本武官資源の半島に強調

本日大本營發表の通り敵にも相當の痛打を浴びせたがわれの犠牲も少くない、わが聯合艦隊の出動に對する今回海戰の敵艦隊はニミツツ麾下の中部太平洋作戰隊及機動部隊スプールアンス麾下の第五艦隊らしい、これの空母、戰艦等が多數加はつてゐるわけだ、今回が開戰以來初めての機動艦隊と機動部隊との一騎打ちだけに激戰の程も窺はれるが、いまこそ斷じて雷撃戰術の徹底化と必殺の魚雷を要求しなければならない、聯合艦隊の兵力が如何なる海軍にも増して健在であるとは思ひ、さう言ふ發展は如何にして增大し決定的なる打撃を與へるまでには、この勝つも大量の魚雷が一番に必要なのだ

愈發揮されるしまた發表にもある如く決定的なる打撃を與へるまでにはゆかなかつた、現在のところ太平洋上に蠢動してゐる敵勢力は四萬五千トン級の大型戰艦を初め軍艦約十四、五隻、航空母艦約二、三十隻と推定される、この物量を待む敵に徹底的なる打撃を與へ全艦隊を覆滅し去るに我が海軍獨特の雷撃戰術がある、傳統の海軍魂がある、敵が如何なる艦艇を續けようとわが帝國海軍は儼として動ぜず襲ひ來る敵に鐵の鎚を加へるのであらう、だがいまこそ銃後は奮起して一路戰力増強に全生産を振り向けて貰ひたい、莫大なる消耗を補ふに資源半島の責務は大きい、戰力増強が單なる掛聲に終つてはどうにもならない、卑近な例をとれば廢鑛船の回收にしても遲々として未だ進まぬ状態だ、鋼の增産が軍需に劣らぬ重要性を帶びてゐる現在だ、當局の指導にもよるかも知らぬが、銃後はもつとく現局を眞劍に考へて貰ひたい、國民としての義務を履行すべきだ、われの全能、全生活を"戰爭"の一點に凝集し邁進してこそ日本人であります、それが眞の戰爭の擁衞でもあるのだ

聯合艦隊は健在
信頼して増産に邁進せよ　永村中將談

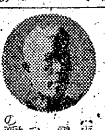

【東京電話】聯合艦隊は健在なれと祈る銃後の國民よ健在なる聯合艦隊によつひつく沈んでゐる敵兵を撃て【寫眞＝永村中將】

おける戰果は待望の聯合艦隊の一部がいよいよ出陣したといふ點で國民に何よりも大きな信頼感を與へるといへやう、問題の敵艦隊の兵力などの位であらうと考へて見るに最近敵はガダルカナルや珊瑚海の時に比して機動部隊の兵力を著しく増強しおらくその中に空母を含む空母は四隻でこれに戰艦四隻、巡洋艦十二隻、驅逐艦十五隻―廿隻位で今回發表されたマリアナ方面

陸軍勅任技師 川上博士陣歿

【東京電話】北滿の特殊重要勤務に從事活躍中であつた陸軍勅任技師醫學博士川上漸氏(新潟縣出身)は、四月十五日現場で公病死したが、今回現地部隊葬後遺骨が歸還したので、廿五日午後一時から築地本願寺で本葬を行ふ

栗原海軍囑託戰死

【東京電話】毎日新聞社寫眞部員栗原千代太郎氏は、南海において名譽の戰死を遂げた旨廿四日海軍省から發表された、享年卅六、氏は滋賀縣膳所の出身、昭和七年國際大學卒業毎日新聞社に入社、海軍、内閣などを擔當、昭和十八年スラバヤ支局長同四月廿八日南太平洋方面で戰死を遂げた

固めてゐるのだらうからこれが三群とすると敵兵力は恐らく空母十二隻、戰艦十二隻以上を中心とする驅逐艦二十隻から百五十隻の大艦隊となる、かゝる大艦隊をもつて出撃し來つた敵の意圖はいふまでもなくわが方のサイパン島確保の要衝をあはよくば手に入れ一挙帝國の本土空襲を狙ふと同時にその敵における敗勢をもつてわが聯合艦隊と雌雄を決せんための出撃と考へられやう、しかしこの敵の目的は今回の聯合艦隊の一部をもつてするもわが方の反撃に遭つてその出鼻を叩かれたとはいへ、わが方も損害的にいつて決定的打撃は與ふるに至らなかつた、敵は再度われに挑戰なる艦隊をもつて來襲して來ることは確かだらう、從つて太平洋上の戰局はますく苛烈さを加へしかも彼はわが喉元で叫ばれてゐるのである

抜き放つた傳家の寶刀　片桐中將談

また航空本部総務部長片桐中將は語る　わが帝國海軍がその聯合艦隊の一部を出動せしめたことは傳家の寶刀を抜き放つたといふべきで日本帝國海軍の傳統を發揮するのは正にこの秋であるといひ得る、今日までわが軍が廿三日の大本營發表にもある如くまだ決定的打撃を與へ得るわけでない、國民は今こそ敵に再起不能の決定的打撃を與へることを祈つて止まない、空海陸一體となつて敵の大軍と日に夜を繼いで激闘を續けてゐるサイパンの島嶼勇士を思ひつゝ工場に農村に流身の力をこめて挺身して貰ひたい、今こそ決定的打撃を敵に與へるものは何といつても銃後の生産力以外に無い、生産に關係してゐるものは死力を盡して前線の要求に應ずべく戰時的生産に向つて一大努力を捧げるべきだと思ふ、國民よ前線に死闘する將兵を信頼し眞の國民の本分としての大和魂を發揮して貰ひたい、今こそ一億あげて聖戰の目まで戰ひ抜かうではないか【寫眞＝片桐中將】

撃敵に燃える双眸
海軍名刀匠の槌に鍛へられて
巣立近し豫備學生

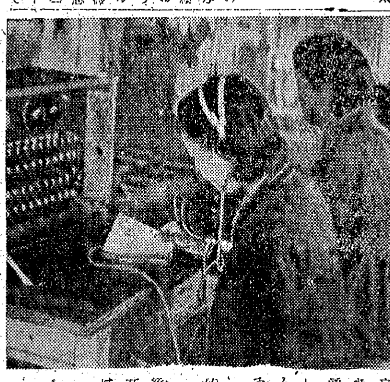

【橫須賀○○にて閣口特派員發】「見て下さい、あの逞しさと凛々しさを」今期嚴しい訓練に鍛へられた豫備學生は物凄く頑張つてゐますよ」―甲板に立つ上官の江田島を越える如くに、潜水艦に乘り込んだハワイ海戰をはじめソロモンの海に活躍した歴戰○○大尉はこの人の何處にさうした闘魂が潜んでゐるのだらうかと疑はれる程穏かな顔を綻ばせながら記者に語るのだつた

猛訓練を經たのち廿一日比島方面に巣立つてゆく豫備學生は昨年九月一日に横須賀海兵團に入團、米英を撃つ豫備學生として入營した彼らのむけた顔は…いまで勇しい武者ぶりで滿ちて

られた「尻を叩き」…で敵撃は出來ん、そしてそれを實現する道についた全知識が頭から出るものであつた、しかしさうして來る日も來る日も不眠不休の訓練は猛訓練のみが續いた、一時は非常に苦しかつた、しかし彼等はよく耐へた『これがわが海軍、訓練の賜なのだ』自分の心に言ひ聞かすと不思議に心の奥底から『何ッ糞ッ』『なにくそ』と勇氣が湧いて來た、彼等の不屈の魂は飛躍的進歩を促した、その後○○での本格的訓練期間を經て立派な海軍航空隊の將校として巣立つ日が迫つてゐる

この日の豫備學生の作業は雲母の艦線に、機具の操縦操作の實習、航空法に就いて、修正機の爆撃法、弾道學科練習生の一般兵器並びに○○における艦艇付作業の實習である、勿論彼等の戰時の意欲は燃え上つて雲仙の山の空襲も一切を鐵の錬へ上げた青年の血戰の熱意は驚くべき豫備學生の覇氣を持ちつゝも日本刀の如く研ぎ澄まされた彼等は決戰の空海に馳せ參ずべく猛訓練を續けてゐる

豫備學生の日課は〇〇時に「總員起し」の號令で始まる、早くも營庭には整列した彼等の姿がある…

A　最初は實際苦しかつたが訓練に從つて海軍生活が身について來た、僕等はほんの一年生で何も知らぬが氣合、頑張りだけは充分あるつもりだ

B　さうだ、この氣合は確かに海軍に入つてはじめて培はれたものだと思ふ、僕は何時も感じるのだが、體も、勿論、大切には違ひないんだが先づ自覺と氣合が必要だと思ふ、何時かのボートレースでも我等の一番下手な班が優勝したがあれなど全く氣合で勝つたといへよう

C　豫備學生を志願するもので、近頃である者は出來るだけ運動を見る練習をしたりして、努める必要があると思ふ、殊に航海科などは目を特に必要とする、體力は普通人なら充分耐へられると思ふ

D　海軍が豫備學生に期待するのは氣力と體力だといはれるが理科系出身者なり、法文科系出身者では先づ既修の學科は殆んど役に立たない、それより基本的な數學、物理などをしつかり身につけておくべきだ、豫後のノート整理は勿論、海軍ではその場で覺え、直ちに應用するといふ勉強の仕方が一番大切だ

「双發―一機―東南」
防空監視隊本部に闘ふ女子隊員

血迷ふ敵機の北九州爆撃下女子防空監視隊本部員の職域を死守する敢闘が傳へられてゐる―敵襲する敵機下に、國土防衛の第一線に立つ防空監視隊の任務は益々重要である、ここ○○防空監視隊本部の通信室では、モンペ姿もきりりとした女子隊員が、通信器機と取組んで、晝夜を分たぬ任務に就いてゐる

「〇番―〇時〇分―北西―味方―八發―一機―東南」

明瞭な復誦の聲が響きわたる、絶え間なく報告が入つてくる、彼女たちの手は、キイを動かしつゞける、正確に、敏速に―

敵機が本土上空に現はれた場合第一にこれを發見するのは、見敵必殺の闘志に燃え立つ全國各地に網の目のやうに配備された防空監視哨である、勝時にして報告は土地の防空監視隊本部に傳達され監視隊本部は更にこれを軍司令部の通信室に報告する、かくて空襲警報は直ちに發令され、わが航空部隊は勇躍、壯烈な空中戰に飛び立ち一瞬にして敵機を撃滅するのである、この監視員が敵機を發見から軍司令部の作戰室に報告が傳達されるまでの時間は僅か○○秒、文字通り電光石火の早わざである、敵機はいつ侵入してくるか分らない、一刻の油斷は千載の悔を殘す、一人の通信回數が一日に〇千回といふ多忙さの中廿四時間勤務を、彼女たちはいさゝかの疲勞もなく果してゐる

隊での生活は、溌溂たる隊長の統率下に規律正しい軍隊式に行はれてゐる、隊員は〇ケ班に分れ、廿五歳までの若い女性たちだが班長は女子大卒の人、隊員はみな高女卒である

監視隊が女子隊員を採用したのは昭和十〇年、勿論最初は男子の志願者が集まつた、時に家族に男子の子が無かつたらせめて娘の身代りにとの念から御國のため働かせて下さいと、娘と共に嘆願する母親もあつた、見事難關を突破して隊員となつた彼女たちの喜びは大きく如何なる事故があらうとも勤務を休むものがないといふ責任感の強さを示してゐる

『女ながらも、どんなことがあらうとも、死ぬまで頑張ります、職場で倒れゝば本望です、兵隊さんと同じ、ここは私たちの戰場ですもの』

決意に燃えて語る彼女ら、腕には金ずおにて星代りの小さい豫備機の勲章が輝いてゐる【寫眞＝女子防空監視隊員の勤務振り】

第一聲は"優秀だ"
延びる勞務と増産陣

半島の戰士を訪問して
派遣員に随行して (1)

五月中旬から内地全域に亘つて繰り展げた「朝鮮半島勞務動員慰問派遣運動」は今月中旬をもつてひと先づ終了した、派遣した派遣員のまなこに今なほ消えやらぬものはあの鑛山、工場で見た汗と油の半島勞務者の逞しい雄偉な姿と顔をる感兵の一兵に散しきつた顔なのである、わが家、わが郷土から送り出した感兵、志願兵、義勇兵士達はこれらの派遣員の朗らかに巡り愛ひ共に派遣員の口から喫ぐ故郷の郷土の便りを聞いたに相違ない、派遣員はわが家、わが村から送り出した感兵、志願兵、徴用義士と如何なる感激的な對面を遂げ、如何なる朝鮮の實情をいかにして内地に紹介したか、記者は約一箇月間大阪、神戸、奈良、京都を中心にした近畿地區の運動に加はり親しくこの眼で見聞した、以下はこの問題を記した運動報告記である

内地在住半島同胞の數は近年の國勢調査から增大し、これら朝鮮同胞の勞務者の急激な増加は一般徴用と共に内地各地の大小鑛山、工場の實態は大部分が全面と激増の傾向にある、何れも主として關西地方に多く、あらゆる職場において鑛鑛、ハンマーを振り、汗水を流してゐるのが現状だ、一方半島からの移入勞務者も鑛山その他の産業の基幹に入つて深い安心と郷愁の情を送つたこの動員は内地の實態を知りすこぶる有意義に行はれた

この戰を盛つたのが今次運動の目的なのだ

また一つの運動目的は一億の强力なる一環である、朝鮮の眞の現況を内地各地に紹介、直接に目擊し觀て見る内鮮一體の實を擧げる、戰局に對應し、緊要性を見るところである、これら半島勞務者の職場を決戰、懇談、朝鮮の實情を紹介し、相互の理解と親和に寄するところにある、本運動は一大國民運動の一環である

内鮮の全き一體を最高度に昂揚することであり、いま一つの目的は發兵、志願兵等の朝鮮出身將兵を慰問激勵することであつた

運動として　この期間的な派遣があつた、これらの派遣員は一、三名宛十三班に分れ、關東(二班)東海、近畿(二班)中國、四國、九州(一班)北陸、東北、北海道(一班)を九州を皮切りに一斉に出發、五月十五日以降續々とその九地區をそれぐ慰問、二十日前後から出發したその派遣團の十三班が一人宛隨行して五月廿一日を前後に北は北海道、南は九州に至つて一齊に運動を展開した

かくして繰り展げられた運動の成果は結論から言つて派遣員諸氏の獻身的な努力と内地各關係機關の積極的協力な物心兩面に亘る支援と關係者側、指導者の温くも思ひ遣りのある理解を與へた一般からの深い理解を得て遠隔地に移動の鮮人勞務者の勞苦に働き、この派遣員のおかげで慰藉の待望一般に見られた朝鮮の生の姿を正しく傳へることが出來たと思ふ

少年達は暗い仕事場で働いてゐる朝鮮の勞務者はほんとうに勤勉な態度で働き、生産に邁進してゐるのであつた

鈴木派遣員は「勞力はいまや半島自身も相當困難してゐるこの實情で内地に送り出した、半島勞務者に寄せる信賴と期待は極めて大きい」と、何れの工場、鑛山でも半島勞務者の勤勉振りに感謝の言葉が寄せられ、懇談會の場は感激と喜びに滿ちた派遣員は工場の幹部と先づ懇談會を開いた、その場ではほとんど全部が

して豫期以上の大なる成果を收め得た

『われくに負荷された事業の促進、生産の確保に對しては、その後の半島勞務者の努力により出來るものを殆ど全部やり遂げ得たのは半島から送り込まれた勞務者諸君の賜物です』と、どこでも開口一番の言葉である、「何れの工場、鑛山においても同じ言葉を聞いた」

この感謝　温かい勞務管理の資するところの目標でもあり感謝でもあつた、同工場の半島勞務者管理は評判がよく、何れの工場、鑛山でも現場の頭となつてゐる勞務者として勤勉なものが勤勞精神の第一と成つてゐるのであつた

第一期生〇〇名が工場追加を受けたので目下第五次生まで入所したが、前日これらの勞務者が各待命して見たので發奮した派遣員は、今日工場を見てこの温い管理にこの好成績ありと派遣員はほとく感心もし驚嘆もした

すと告げる相互の親和に努め温かい空氣は、派遣員の心をぐさと刺した、さうが、よろしく、お國の爲、頑張りますと感激した和やかな情景である

派遣員の發言で直接に接觸したことで、從來の職場は鑛山、工場に勤務して出た後に在る半島勞務者の實情を直接耳に入れて、從來及ぶ派遣地方に居住し生活してゐる半島人勞務者の熱意をもつて目下工場長の事務者に對して感謝の一齣も見られた

次々と勞務者を移殖してゐるのであるから、中には充分お役に立たないものも混じつてゐるかも知れない、然しこれらの移入勞務者は從來自發的で内地に送り込んで來た、所謂自由募集組とはその性格も根本から異なり、強固な團結に結ばれた產業戰士であること、新に移入しようとする者へ、新規採用を容易に速かに從業員の育成訓練を一層熱心にすることは勿論であり、是非にもこれは

と速やかに發展する經濟狀況に適應して、全面的に工場より種々の要望を聞いた、相互の勞務管理上で必要と思はれる點を述べて懇談會に入る

かうした結論は何れの工場、鑛山でも繰り返された、まだ何れの工場、鑛山でも半島勞務者をしてより一層能率を上げ得る方策として激勵して貰つたための意見が雙方の要望として交換された

この感謝の言葉に率直な心からの派遣員の報告は、やがてすぐくと現はれ半島勞務者と雇用者の間に親密なる感謝と理解が結ばれ、兩者の間に大きく實りが結實するのであらう(金城記者)

雨乞綺譚

【安東電話】十三日の朝安東省荘河縣荘河海岸で荘河の漁民が身の丈七尺餘の珍らしい大海龜を捕獲し、これは龍神の使ひだと次の如き珍しい綺譚を生み、信仰の深い住民を驚かせてゐる

増産の大海龜
安東省荘河縣沿岸に漂着

六月十二日の夜

『今朝我が祭族の臨終を感じた』荘河縣明陽村に居住する龜仙家院巳の錢氏は水槽に水がたらないので龜鰻に雨乞ひをつけてゐたが、わしは前に生まれた神龜である、わしの命は今朝花園口で果てるが、わしの生命をかけてこの地方に必要な雨を降らせよう』と花園口浦に五彩の瑞光を放つ霊龜があらはれて告げ、どこともなく立去つた夢をみた、錢氏は翌朝十三日起床するや夢を村の一ヶ所へと報せ、昨夜の情景の化身であるのを發見、珍らしい大海龜が大往生して花園口海王廟附近にかけつけたところ、昨夜の情景の化身であるのを發見、驚き附近の住民に知らせ、この大海龜に縁ひないと大いに驚き、これを廟前に祭らうとしたところその夜不思議にもこれと同様の夢を村長の男兒にも見たともあられ

『水不足で農民一同は困つてゐるだらう、水を與へて本年度の豊作大漁を叶へよう、わしは花園口に死ぬ』

と告げたので同村長は『不思議なこともあるものだ』と人を派して、その遺骸を陳列させたところ、大海龜の大往生を知るに及び、この大海龜は荘河縣の豊作を實現させるための犠牲となつた神龜の化身だとして鄭重に祭るべく縣公署に申請しやうと、この事實が附近住民に傳はるや荘河縣々城はもちろんのこと遠く海中子大孤山方面からの見物人がおしかけそのうちには共榮のため御經をあげる熱心家もあり、豊作を祈念するもの等同廟は

作家高見順氏ら一行來城

作家高見順氏、陸軍美術協會員關敏三郎、同小川原脩の三氏一行は廿三日朝入城、宿舍半島ホテルに入つたが、廿四日朝離城支那方面に向ふ豫定だが、本社に立寄つた一行は今後大陸でペンと繪筆を揮り、しめ活躍する大きな抱負と希望を胸かに胸に秘みこみ

朝鮮は最初なんでもう少し留まつて勉强もしたいんだがさうもしてをられず、ただ車窓で見ただけでも朝鮮の力強い發展振りと協力に奮發する姿は充分窺はれました、今後たづさはる仕事の部面は未だ判りませんが、全力を傾して御奉公するのみです

と言葉少く交々語つた【寫眞＝向つて右より小川原脩、高見順、關敏三郎の各氏】

七特火點

☆……此の亂世の中から『親切』が忘れられてきた、東京でも觀居その他親切が足りない、そのなかにあつてたゞ一つだけ非常に親切なのがある、それは東京の驛長だ

☆……これは警視廳である東京都で特定の乘務員監督者が一般の乘客と同じやうな恰好で同時に乘つてをり、特に乘客に親切な乘務員を激し、これを見つた車掌その他の乘務員は實費があるときに表彰される。他の乘務員は全部の乘務員が我りするので、全部の乘務員が我れ先きに乘客を親切にするやうになつたものだ

☆……これは一年振りに一寸帰鮮した鐵道局東京事務所長の北村さんが語つた土産話の一つであるのに鮮鐵當局は相當に念を感じ氣をかけてゐるので、京城あたりでもちよつとばかりこれを見習つては如何、京城中で一番親切なのは憲兵であるといはれるやうになると大京城の街は隨分明朗になるだらう

都市輓馬愛護週間

【光州】全南道では七月一日から一週間を都市輓馬愛護週間と定め光州、木浦、麗水、順天の邑府都市で左記の如き行事を實施する

一方六月十五日の夕方驛當局では大海龜の甲羅を永く記念保存した上、鄭重に葬つたがこれと時を同じくして紺碧の空かき曇り大雨をみるに及んだので、これは全く靈龜であるといはれてゐる、同地方の古老の話るところによると今から約廿年前、民國十四年のころにも大海龜と雨乞ひの奇蹟的な話があつたといふ、卽ちその春、山野草木悉く枯死狀態に陥り、その異變は大海龜が沿岸に漂着したが、その後に大雨が一日と大海龜を祭つたところ、翌日と大雨を降らせた大海龜の正體はオサガメと稱せられ印度洋、南太平洋に棲息し年齡一百年と推定される、甲羅は角質板を缺き滑澤なる皮膚の被覆をもち背部は光澤ある暗色、緑褐色をおび、頭部より尾部に互り七條の縦隆起があり、體は頗る大にして長さ二米半に達し、重さ百二十八貫である【寫眞＝大海龜】

果樹苗は京都農園が日本一！
果樹苗の仕入契約は今が一番よい時期です
苗木一切の御注文 柿 棗 梨 栗 桃 葡萄 杏 桐 其他
昨年は本園より大口注文者に對し本年は一般も申込み下さい、今年は早目に契約して頂けば安心です
京都市桃山町前
京都農園苗木部

放送 24日

第一　朝▲七・〇〇朗讀『父母のこと』(火野葦平、作)原一郎▲〇・二〇戰況ニュース、ラバウル陸軍航空隊以外、音樂▲一・〇〇「勤勞者の時間」談話「勤勞とその母」宮田伊太郎▲一・三〇錬成の時間、小曾樂會1、合唱、小學校放送以外、日本放送合唱團2、チエロ獨奏、杉浦寛志3、ピアノ獨奏、高瀬加寿子

夜　六・〇〇少國民の時間「海の少年科學者」小林誠外▲六・三〇(鮮語)地方放送便り、村木六郎「我は今へ君は何へ」▲七・四〇吹奏樂、安倍芳雄二、行進曲「快速部隊」二、行進曲「愛國行進曲」▲八・〇〇兩國鮮語へ移る

第二　夜▲七・二〇(鮮語)地方近況便り、東拓理事支店上原正雄▲八・〇〇浪曲2、落語3、歌謠曲▲九・〇〇音樂、伊藤武雄外▲九・〇〇ニュース

朝▲八・〇〇邦樂、獨奏、尺八の時間(二)獨唱「羽衣」牧山白水▲九・〇〇國語會話の時間

第四期決算公告
貸借對照表(昭和十九年三月三十一日現在)
朝鮮鉾鑛株式會社

血液型判定　京城血液檢查所　京城府中區太平通二ノ一〇一(南大門藥房裏)　電話本局②四九五九番

咳にパラコニン液

大日本炭礦(福島縣)
内地行勞務者緊急募集
一、資格　年令滿十七才以上四十五才迄
一、書類　不要
一、面接　六月二十七日午前九時(出發六月二十八日豫定)
一、待遇　日給二圓以上五圓迄(請負制度)
一、其他　食糧一日に付六十錢　國利施設完備
京城職業紹介所

胃痛止 鎭痛 腹痛　セダン液　京城 三陽公司

ぜん息、神經痛 高血壓 中風 內服用 ビタミンB アンプル入 ヒーシー 一アンプル中 三、〇〇〇單位　今津化學研究所

内科 外科 神經科 皮膚泌尿器科 性病科 北島醫院　京城本町四丁目一五五　電話本局②三二七四番

移轉謹告
今般都合ニ依リ業務、加工兩局ヲ左記ヘ移轉致候ニ付此段謹告仕候
但シ總務、經理ノ兩局ハ從來通(明治町一ノ五九)
移轉先　京城府中區南大門通二丁目(丁子屋舊館)
業務局(二階)電話本局②五五一八一〇八五番
加工局(三階)
朝鮮食糧營團

結核の治療 豫防免疫 TBT　武川藥品部

株式名義書換停止公告
來る六月廿五日より定時株主總會終了の日迄株式名義書換を停止致候
昭和十九年六月廿四日
日本鑛產株式會社

京城婦人病院　産婦人科 院長醫博 松本恭治 ラヂウム科 ドクトル 工藤武城 レントゲン科 北米倉町九四 電②四八

株式處分公告
昭和十九年六月廿日
朝鮮工作株式會社

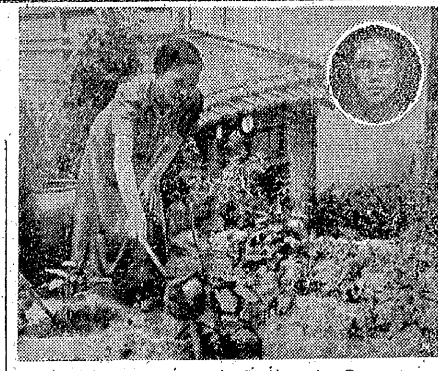

豫科練の母は強し 2

丸帯をほぐしてお守袋

女手一つで強く育てた中島さん

十坪足らずの畑ではあつたが、このせまい畑には豫科練の魂が宿つてゐる。もう大きく實をつけた〃とまと〃〃なす〃〃鳥節豆〃などが畑一ぱいに伸びていつものやうにけふもまた愛情の水を注ぐは中島ミワさん(五三)=中區永樂町一ノ五=である。三男の明君(一七)=京中四年=が豫科練として征くその日まで母とともに手をかけてゐた思ひ出深い畑なのだ、出發の日だつた、明君は

〃僕がこの畑の面倒を見るのはこれで最後となるかも知れませんね〃

と言つて畑の水がめへ溢れるばかりに水を入れていつた、少しでも老いた母を樂にさせたい孝養の最後のはなむけだつたのであらう、いじらしい明君の心根にミワさんは心の中で泣いたのだつた、もうその水も半分位ミワさんの手で畑に注がれた、そして毎日この畑でいそいそとして手入れするミワさんの心は樂しい

ミワさんが夫と死別してから七年、光君を頭に四人の男の子は苦勞も知らず成長した、父が海軍通譯をしてゐた爲か、長男光君は海軍を志願し今は航空將校となつて南方に明け暮れる防禦の大空に奮戰してゐる、次の晋男は[illegible]に在學、末の弘君(京中一年)も兄に續けと豫科練へ熱烈な希望を抱いてゐる

わが子が次々と戰ふ空を目ざしてゆく雄姿を見てミワさんはいつも亡き夫の靈前に合掌した、四人とも立派な働きをしてくれゝば自分はたつた一人になつても決して淋しみも淋しがりもしない、これが日本の母ですと涙一つ見せず夫の靈に告げるミワさんであつた

あの死鬪つゞく南海の空で戰ふ兄の血を雄々しく繼いで明君は念願の豫科練に合格し晴れの入隊の日が近づいた、ミワさんは自分が中島家に嫁いで來たときしめた丸帯を惜げもなくほぐして明君のお守袋と持物袋を夜を徹して縫ひあげた、自分が身につけたものを何時までもわが子の肌身につけさせたかつたのだ〃これはお母さんの身代りですよ〃と言つてしみじみ明君の下着に縫ひつけるミワさんの手は身體にふれて明君の心をあつくさせた、また母の祈りをこめられてあつた、やがて出發の日鮮かな持物袋には針、糸をはじめ紙筆[illegible]などが一路入隊の途についたが途中釜山から送つた明君の一通の手紙がミワさんの手許にとゞいた、その手紙には母が作つてくれた袋を[illegible]〃お母さんが言はれた通り早く寝る事にしました、お母さんが縫はれた[illegible]で食べてゐます〃と

わが子に尽くした後に[illegible]顔を見ることが出來ないであらう[illegible]いものがあつた

『元氣一ぱいで明ゆきました』あの子が征つて後であれの部屋の中を見ますとね、ほら机の引出しの中には半紙に包んだ髪と爪が入つてゐました[illegible]へば私も何か身の引きしまる思ひがしました[illegible]地下で喜んで[illegible]

と朗かに語つたミワさんには強く生き抜く日本の母の氣魄がひめられてゐた【寫眞=中島ミワさんと在りし日の明君】

工場の防衛態勢全し

永登浦署・空襲下の增産問答

空襲必至の決戰下、いくら敵の盲爆があつたとしても〃敵前增産〃に異状があつてはならぬと數多の工場を擁する永登浦署では北九州の空襲を近例の參考として管内の重要工場の防衛態勢をますく強化すると共に從業員の増産意欲を昂上せしめ磐石不動の增産態勢を整へるため廿一日から廿[illegible]日までの豫定で各工場別に「敵前增産懇談會」を開き瀧口署長、石川經濟主任、金谷增産主任が出席して防衛設備をはじめ勞働能率向上、勞務管理など增産に關する諸措置を行つてゐるが、以下は〇〇工場における增産問答の大要である

問 先日の警戒警報に對し如何なる措置を取つたか

答 初日は宿直員が臨時出社の命令を指令したところ全工員の八割が逸早く駈けつけそれぞれ職場につき職場を死守する構へが出來た、第二日目は警報發令後十分で全從業員が來場しこれに當り翌日の出勤率も頗るよかつた

問 今後若し空襲があつた場合の防衛準備ありや

答 今回の特設防護團に工員たちの活動状況を仔細に檢討すれば絶對的な確信を得るまでには今一段の感があるので隊員訓練改善に防空訓練方法を刷新強化すべく既に一部は實施中である

問 如何なる改善策をとりつゝあるか

答 (イ)防護團員〇〇であつたものをその數を〇〇名に選拔し(ロ)毎日一時間宛の防空訓練を二時間宛に延長した(ハ)消火ポンプの台數を二倍に增加し〇〇石入りの大水槽を增設した(ニ)防空器材の監視係を置いた

問 空襲必至と增産に對する施策如何

答 (イ)〇〇日分の食糧を確保してゐるからこの點は心配ない(ロ)國民の若干名債券を所持してゐない者があるから早急に購買を結束する

問 今回の警報下の職場に留まり生産増強に拍車をかけたいことはないか

答 全從業員に對し職場放棄の絶對に禁じた〃我らの增産が必勝の鍵である〃ことを認識せしめ職場の勞務方面に更新したいと思ふ

警報下の明暗二重奏

徹宵防衛の女性

現金を懐に一人逃げた卑怯者

警戒警報の十六日の晩鍾路の街に咲いた明暗二重奏—

◇警報が鳴り響くや銃後國民は挙つて神州を死守するため總神經やモンペに身を固めたとき内資町三[illegible]は長年商利で貯めた七千餘圓の貯金通帳と一緒に錢四百枚をそつくり懐に、家族三人や家を見棄てゝ敵機が頭上にでも飛んでゐるかのやうに慌てゝ塔洞公園に逃げ隠れ近隣の物笑ひを買つてゐるので鍾路署では、自己一個人の安全を謀るためには總てを犠牲にするこの種の卑怯者は單なる卑怯者として片附けるべき性質のものでなく[illegible]非國民であるとして廿三日嚴重説諭した

◇警報が鳴り[illegible]を持つや職場に一

増田増江さん(二)はサイレンが鳴り渡りして徹宵防衛任務を果した軍國女性の表彰[illegible]日本油脂事務員[illegible]空襲があつてもあはてぬ肚がで[illegible]

空罐を回收しませう

龍山
東部一[illegible]町愛國班

死蔵の空罐を回收しませう—と龍山東部一町愛國班の[illegible]はいま鍾路松脂の容器として強く回收が叫ばれてゐるが武さださんほか七名の婦人會々員が率先隊員として[illegible]から道林班部の要望を受けて空罐の回收に乗り出したところ、廿一日まで六百五十個が集つたので荷造りも留員の手でなし同日江部に發送した空罐は各家庭で[illegible]愛國班では回收を期して[illegible]

各都に遺家族 やさしい婦人の手

婦人指導囑託

で出征遺家族の〃心の伴侶〃を與へてあげようと京畿道中央軍事援護相談所では從來京城、仁川、開城水原にのみ置かれてゐた遺家族婦人指導囑託を今回高陽、楊州、金浦、富川、利川、平澤、驪州の各郡に一名宛置くこととなつた

基督教徒が愛國機献納

朝鮮長老教團から十萬三千圓

京城鍾路區西大門町二ノ八九日本キリスト教朝鮮長老教團代表佐川昇近氏ほか一名は廿三日朝鮮軍愛國部を訪れ、信徒一同の赤誠こもる十萬三千圓—愛國機(朝鮮長老第二號)一機を献納した

竹田氏二千圓献金

龍山區漢江通十ノ八七龍山工作所社長竹田俊雄氏は廿三日、海軍の大戰果を記念にと二千圓を龍山署に寄託國防献金した

學徒の思想對策 決戰下に委員會設置

要する學徒の思想對策につき京畿道では强化するため京畿道に學務課、內務、警察兩部長を副委員長にその下に委員として學務課長、視學官、關係道議、高等課長、關係警部、京城地方法院判事、京城保護觀察所[illegible]などを委員に、くその間運營を練いてゐたが、この構成を得たので近く正式に發足[illegible]

備へあれば憂ひなし

府聯盟が防空對策の完璧を

きてゐるか、家庭の防空器材が揃つてゐるか、避難所、避難燈の準備は萬全であるか、空襲時の處置は必ずあるものと覺悟しなければならない、しかし徒に騒ぐことはない、防空對策に萬全を期するならば敵機恐るゝに足らずである、それならば防空對策はよいか、京城府聯盟では〃防空對策に完璧を期せよ〃と回報を通じ國班に左の如く呼びかけてゐる

供、病人等の待避の手筈はよいか、非常持出しの準備、その他班員各自は萬事拔かりなく備へて行かう

幹候生に採用

半島學兵から嬉しいたより

『陸軍幹部候補生に採用され將來軍の中堅として恥ぢないやう立派な軍人となります』との嬉しい便りを廿二日京城の學兵の主は三清町三元ノ一五八、高山重一君(二三)で、半島學兵の主は京城府のもとへきた、彼は京中を經て京城法學専門學校から東京日本大學[illegible]に志願入營したが一時同じく入營した半島學兵の[illegible]

『一般入營前の[illegible]の子は中學時代から劍道や柔道で鍛へた[illegible]にとびく[illegible]ありましたが、お役に立つやうにと、ひそかに期してゐたところです、この上は幹部候補生として恥しくない行動をとるとともに國家のため[illegible]只管願ってをります』

山梨(?)君

本社寄託献金

=廿一日拔=

國防献金【國軍】▲三百圓中區本町二丁目二〇朝鮮商工會議所(?)[illegible]▲七十五圓四十七錢平北寧邊郡[illegible]國民學校職員兒童一同[illegible]

海への書 (51)

李無影作
鄭玄雄繪

ある挑戰者(六)

『何かあつたんですか』
『あつた譯ぢやありませんが、現在、噂りついてあるんですよ』
『へえ、必死隊の身の上で御座いますか』
『さうです。いや、身の上といふよりも、心の上でせう。貴女ないくらでも見てゐるやうに[illegible]が、あれは、とても不思議に若かされてゐるんですよ』
『お可哀想にね』
〃顕子は、病院の窓辺に凭(?)れ[illegible]

『それは、さうです。その點は、私も同感です。しかし、顕子の意けは、あの態度といひ、顔振りには凡そ向かないんです』
『だから、その氣持だけでも[illegible]させてあげればいゝんです』
『ところが、あれの擔當といふのは、さういふ困難なものであるから[illegible]』
『あゝ、あの優しい性格の必死隊の[illegible]』

彼女は、どう慰めていゝか分らなかつた。

顕子は窓辺に立つて[illegible]を見上げた。

『だから、顕子も必死になつてゐるんです。海と取組んで、立派に祖先代々の使命を持つて見せるんだと[illegible]』

『まあ、顕子は[illegible]』

消毒法のいろ〳〵

藥品も間に合ひます

最近消毒用の藥品が從來のやうに手に入らず、その家庭も不自由をしてゐるやうですが、今度塩素に行けば、クロラミン、石炭酸水、クロール石灰(さらしこ)が手に入ります、其他カーバイトの溶液は容易に得られます

蚊 の發生を防ぐには、下水の中に、クロラミンか、カーバイドの溶液を入れておくと蚊の發生を防ぐことで、防火水槽、水たまり等の手入れにも氣をつけることで、防火水槽の水の中に[illegible]

蠅 の驅除には、先づ便所の清潔に氣を付ける事で、次は便所、塵溜、下水等を清潔にすることです、それには、同じく蠅の發生を防ぐことが肝要で、便所の中の日に[illegible]をしておくことでなく、消石灰酸水を水にうすめて撒布するか、其他の消毒水を用ひます、次は台所と塵溜に撒布します、塵捨場は殊に不潔なので[illegible]おかなければなりませんが、蠅の駆除には、土中深くうめること

生を防ぐと同時に、塵溜裏側のやけどをした時は、この水で洗へば消毒になります、次は水槽の整ないつもしておくことが大切です、もし消毒水がない場合は防火水槽の中にどじやうかふなを入れておくと、ぼうふらの發生を防ぎ蚊が發生しなくなります、下水、水たまり等も右の藥品を撒布すること

金

今朝隣に金鎖をきらめかしてゐる婦人を見た、國家は金器の供出を要望してゐる、この人の家族に時局の認識を知らないといふことはあるまい、もし知らないとすれば無智も甚しい、知つてゐて協力しないとすれば非國民的存在であるといはざるを得ない

鎖

だ、日本が負けたらどうするか、撲殺されるかの境界に協力しない者は許すべからざる自由思想である

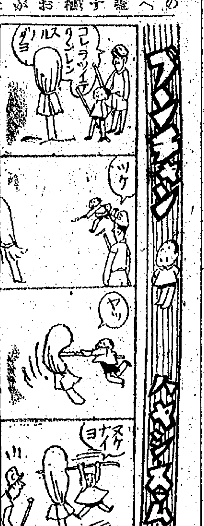

井戸水 や野菜の消毒には、クロール石灰(さらしこ)かクロラミンを用ひるとよいのです

食器 の消毒には、藥品の使用もよく、炊事の後熱湯を利用して消毒することは、徒然(?)ですが、この際注意することは、熱湯して五分間以上浸いてからでないと完全な消毒になりません

看護人 患家の人、患家の人は、先づ手を石炭酸水かクロラミンで洗ひ、出來れば刷毛を以て爪の間まで丁寧に洗ひ、便所の手洗水も同じ藥品を使用します、患者の汚物を處理した場合は、特に之を實行することを忘れぬやう、傳染病にかゝる場合は消毒を使用します

衣類 布片、敷物、寝具等の消毒には、石炭酸水を用ひ、一二時間浸してから洗濯するか、或は京城府衛生課防疫事務所に申込み消毒を依頼すると完全に消毒してくれます(京城府衛生課 菊池直次)

家庭問答

問 夏の台所衛生として、野菜の消毒法を御教示下さい(新堂町 陳美子・新光)

答 野菜の消毒には晒粉(カルキ)消毒法がありますが、カルキを普通の盌に一杯、ビール罎に入れ、その中へ水を少量入れて良くふつてから、更に水を滿杯に一杯加えて静かに置いておきますと上澄に黄色の液が出來ます、之を盌に一杯、バケツ一杯の水に溶かしてから、野菜を水道水で良く洗つたものを浸けて、二十分か三十分後取り出します、それをもう一度水道水できれいに洗ふのです(府衛生課)

仕奉精神を摑め

七月十三日から幹部錬成會

[illegible]

京城の第一回は七月十三日から十七日まで、第二回は八月十三日から十六日、仁川七月十九日から廿三日の各日間江陵道場で開催する

靑田君の赤心

[illegible]

献金二つ

[illegible]

國防献金

=廿一日拔=

【國軍】[illegible]

飛行機献納基金

[illegible]

恤兵金

【陸軍】[illegible]

映畫評

〃兵隊さん〃

[illegible]

京城歌壇

[illegible]

京日案內料金(前金)
種別	一件一回	一件一回
一號型	金八圓八拾七錢	
二號型	金拾壹圓八拾貳錢	
三號型	金貳拾參圓六拾四錢	
求職一號型	金四圓四拾四錢	

賈土地 [illegible]
下宿 [illegible]
求賃 [illegible]
貸事務所あり [illegible]
別莊御買手 [illegible]
賣家 [illegible]
事務員 [illegible]
齒科 [illegible]
女子 慰問 [illegible]
讓る [illegible]
粉碎機 [illegible]
求賣家 [illegible]
女子 [illegible]
ピアノ、アコ [illegible]
タイピスト採用
中村鑛業
女子事務員採用
東洋雲母鑛業株式會社
邦文タイプ タイムレコーダー 興亞產業社
事務經驗者
タイピスト採用
京城化學工業株式會社
小林鑛業人事係
タイピスト採用
給仕小使採用
日本紙業株式會社
女子事務員採用
三井物產總務課
タイピスト採用
京城無線電機製作所

賄人募集 株式會社 鹿島組
從業員急募 大一商會
至急求む
女子事務員急募
朝鮮船舶株式會社
女子事務員急募數名
アサヒゴム
荷造 大石組へ 電話光③四一〇一八七
求賣貸工場
科兒小直丙閔 京城府敦岩町291ノ46 敦岩町電停北側 電東⑤1492番
住宅申込受付
X光線・入院室完備 金子外科 院長 金子雄治 京城府鍾路區益善町二四 電話③666番
ピアノ
荷造ト運送 引越荷 機械荷造 重量機械運搬 器材完備 安價作業
荷造運搬業 戶村組 京城驛前
會社 計理士 香川弘
荷造と運搬 資材完備 南大門文具 紀新組 電話本局(2)7233番
眼鏡卸賣 東一商事株式會社

劇場案內:
東洋劇場 劇團藝苑座 公演
光武劇場 新生廣東 サヨンの鐘 日本ニュース
新富座 唄祭喧嘩鳶 日本ニュース
大陸劇場 ニュース 211號 兵隊さん
永寶劇場 無法松の一生 日本ニュース
優美館 七つの衣 日本ニュース 海の白
喜樂館 南歐千一夜 俵星玄蕃
桃花劇場 軍神西住大尉 漁火
浪花館 にはか雨 日本ニュース
朝日座 空征かば 東京大歌舞伎
中央劇場 兵隊さん 日本ニュース
城寶 兵隊さん ニュース
明治座 兵隊さん 日本ニュース
第一劇場 羅美絲歌劇團
若草劇 兵隊さん 日本ニュース
城南劇場 續清水港 日本ニュース
京劇 兵隊さん 日本ニュース
京日文化 代用品物語 新らしき郷土 日本ニュース

第二十八回營業報告 [illegible] 漢城圖書株式會社
荷造包裝請負 旭商司包裝部 電本②二〇九六番
性病科 觀水醫院
荷造 東新社
西原計理事務所
產婦人科 橋本吉
京城計理事務所
皮膚泌尿性病科 金林星煥
第七期決算公告 [illegible]
[illegible] 朝鮮鑛業振興株式會社

造船戰士大募集
一、資格 (1)滿十六歲以上二十五歲迄 (2)國民學校卒業程度以上の者
一、書類 (1)履歷書 (2)戶籍謄本 及身元證明書
一、銓衡 六月二十六日午前九時
一、出發 六月三十日豫定
一、待遇 相當優遇す
一、其他 [illegible]
三菱造船工員 廣島
京城職業紹介所

ダイカ バニシング クリーム
第一化學研究所

小兒科 醫學博士 李聖鳳 入院室完備・X光線 桂洞町入口東角 電光③821
神經科 原病院
女性 毎月
性病科專門 洪震求醫院
毛深
第九期決算公告 [illegible] 國產自動車株式會社

蛔虫驅除藥 パシンー 蛔虫は健康の敵 每月一回 植村製品
增產に農藥 三共のメルクロン 種子と土壤の消毒に 代理店 昭和實業株式會社
乳のよく出る藥 ラクトミン 母乳確保! 子供は母乳で強く育てませう 國際新藥研究所